

# **LA SECURITE FAMILIALE**

## **RAPPORT SUR LA SOLVABILITE ET LA SITUATION FINANCIERE AU 31/12/2018**

**SFCR (SOLVENCY AND FINANCIAL CONDITIONS REPORT)**

# Glossaire

---

## **ACPR - Autorité de contrôle prudentiel et de résolution**

L'ACPR, est l'autorité administrative indépendante en charge de l'agrément et de la surveillance des établissements d'assurance et bancaires, dans l'intérêt de leurs clientèles et de la préservation de la stabilité du système financier.

## **AMSB - Administrative Management or Supervisory Body**

Organe d'administration, de gestion et de contrôle de la société (Conseil d'administration et Direction effective).

## **Best estimate**

Valeur actuelle probable des prestations et frais futurs adossés aux engagements de l'assureur jusqu'à extinction de ceux-ci.

## **EIOPA - European Insurance and Occupational Pensions Authority**

Autorité Européenne des Assurances et des Pensions Professionnelles ou AEAPP

Elle remplace depuis le 1<sup>er</sup> janvier 2011 le Comité européen des contrôleurs d'assurance et de pensions professionnelles (CECAPP - CEIOPS en anglais).

## **Line of Business – LoB**

Segmentation par ligne d'activité de la société d'assurance.

## **MCR – Minimum Capital Requirement**

Exigence de capital minimum réglementaire – ECMR

Il s'agit du montant minimum de fonds propres réglementaire, en deçà duquel la société ne peut poursuivre son activité (retrait d'agrément).

## **ORSA - Own Risk and Solvency Assessment**

Evaluation Interne des Risques et de la Solvabilité - EIRS

Ensemble des processus et des procédures permettant d'identifier, évaluer, surveiller, gérer et communiquer l'ensemble des risques de la société d'assurance, à court et long termes, ainsi que de déterminer les fonds propres nécessaires à la couverture de tous ces risques. Le processus ORSA implique l'AMSB et en traduit les préoccupations via la notion d'appétence aux risques.

## **SCR - Solvency Capital Requirement**

Capital de Solvabilité Requis - CSR

Le SCR correspond au montant de fonds propres estimé réglementairement comme nécessaire à la société d'assurance pour répondre aux normes de solvabilité définies par les autorités de contrôle.

## **SFCR – Solvency and Financial Condition Report**

Rapport sur la Solvabilité et la Situation Financière

Rapport destiné au public, devant être publié annuellement et contenant des informations qualitatives et quantitatives détaillées, dans le cadre de Solvabilité 2.

## SOMMAIRE

---

<b>SYNTHESE</b> .....	<b>5</b>
<b>A. ACTIVITE ET PERFORMANCE</b> .....	<b>5</b>
A.1 Activité.....	5
A.2 Résultat de souscription .....	6
A.3. Résultat des investissements .....	7
A.4 Résultat des autres activités.....	9
A.5 Autres informations.....	9
<b>B. SYSTÈME DE GOUVERNANCE</b> .....	<b>9</b>
B.1 Informations générales sur le système de gouvernance .....	9
B.1.1 l'AMSB .....	9
B.1.2 Le comité d'audit interne de La Sécurité Familiale .....	11
B.1.3 La Direction effective.....	11
B.1.4 Les fonctions clés.....	11
B.2 Exigence de compétence et d'honorabilité .....	12
B.3 Système de Gestion des risques, y compris l'ORSA.....	12
B.3.1 Système de gestion des risques.....	12
B.3.2 Gestion par type de risques.....	13
B.3.3 Mise en œuvre et contrôle de la gestion financière .....	14
B.3.4 ORSA .....	15
B.4 Système de Contrôle interne .....	15
B.4.1 Description du système de contrôle interne .....	16
B.4.2 Description du fonctionnement de la fonction conformité .....	16
B.5 Fonction d'audit interne .....	17
B.6 Fonction actuarielle .....	17
B.7 Sous-traitance .....	17
B.8 Autres informations.....	18
<b>C. PROFIL DE RISQUE</b> .....	<b>18</b>
C.1 Risque de souscription.....	18
C.1.1 Epargne vie individuelle.....	18
C.1.2 Assurance emprunteur .....	19
C.1.3 Contrats groupe décès.....	19
C.2 Risque de marché .....	19
C.2.1 Risque sur actions.....	20
C.2.2 Risque de spread .....	20
C.2.3 Risque sur immobilier .....	22
C.3 Risque de crédit .....	22
C.4 Risque de liquidité .....	23
C.5 Risque opérationnel.....	23
C.6 Autres risques importants .....	23
C.7 Autres informations.....	23
<b>D. VALORISATION À DES FINS DE SOLVABILITÉ</b> .....	<b>23</b>
D.1 Actifs.....	23
D.1.1 Actions.....	24
D.1.2 OPCVM actions ouverts.....	24
D.1.3 Actions non cotées .....	24

D.1.4 Obligations .....	24
D.1.5 OPCVM taux ou monétaires .....	24
D.1.6 Immobilier .....	24
D.2 Provisions techniques .....	24
D.3 Autres passifs .....	26
D.4 Méthodes de valorisation alternatives .....	26
D.5 Autres informations .....	26
<b>E. GESTION DU CAPITAL .....</b>	<b>26</b>
E.1 Fonds propres de l'entreprise .....	26
E.2 SCR et MCR .....	28
E.3 Utilisation du sous module « risque sur actions » fondé sur la durée dans le calcul du SCR .....	29
E.4 Différence entre la formule standard et tout modèle interne utilisé .....	29
E.5 Non-respect du MCR et non-respect du SCR .....	29
E.6 Autres informations .....	29
<b>ANNEXES .....</b>	<b>30</b>
ANNEXE 1. Valorisation des actifs du bilan « Solvabilité 2 » .....	31
ANNEXE 2. Valorisation des passifs du bilan « Solvabilité 2 » .....	32
ANNEXE 3. Etat des primes, sinistres et dépenses par lignes d'activité et par pays .....	33
ANNEXE 4. Provisions techniques vie et santé similaire vie par pays .....	34
ANNEXE 5. Impact des mesures relatives aux garanties de long terme et des mesures transitoires ...	35
ANNEXE 6. Etat des fonds propres en milliers d'euros .....	36
ANNEXE 7. Capital de solvabilité requis pour les entreprises qui utilisent la formule standard .....	37
ANNEXE 8. MINIMUM DE CAPITAL REQUIS (MCR) .....	38

En 2018, la société a connu une activité très satisfaisante en assurance vie individuelle avec une collecte nette (primes - prestations) conforme à ses objectifs de développement maîtrisé des encours d'assurance vie et un nombre de sociétaires nouveaux assurant le renouvellement de ces encours. Sur l'activité assurance emprunteurs, les résultats techniques ont été satisfaisants mais les évolutions législatives ont créé des conditions concurrentielles violentes qui rendent plus incertain le devenir de cette activité et l'année 2018 s'est traduite par une contraction de l'encours des prêts assurés. L'assurance groupe décès a connu une activité stable.

Dans un environnement de taux d'intérêts restés bas malgré une légère remontée par rapport à l'année précédente, le modèle économique de la société reposant sur la capacité des fonds propres économiques à protéger les avoirs des sociétaires a permis de maintenir une part importante d'investissements en actions (environ 34,5 %). Ainsi la performance des placements notamment celle des actions a permis de continuer à servir l'un des meilleurs taux du marché sur le contrat en euros « SF Euro Sécurité » tout en augmentant légèrement la provision de participation aux bénéficiaires.

Depuis 2016, les nouvelles normes prudentielles dites « Solvabilité 2 » ont imposé aux compagnies d'assurance des montants de capitaux propres prenant en compte les risques afin de protéger les assurés. Ces normes drastiques appliquées à La Sécurité Familiale démontrent une capacité importante à protéger les avoirs de ses sociétaires y compris en régime cible.

Les travaux ORSA dirigés par L'AMSB étudient la sensibilité des équilibres de solvabilité à différents chocs et permettent à l'AMSB de définir une appétence aux risques. Celle-ci est ensuite déclinée en structure d'allocation d'actifs, afin de tenir compte de la spécificité de La Sécurité Familiale pour laquelle l'essentiel du besoin de capital résulte d'une allocation d'actifs atypique (part actions importante).

A fin 2018, les placements valorisés de la société ressortent à 250 M€ et les engagements envers les assurés (provisions techniques des comptes sociaux) à 187,6 M€. Le SCR de 16,8 M€ et le MCR de 5,3 M€ se retrouvent ainsi couverts par 30,4 M€ de fonds propres disponibles (tous classés en niveau 1 de disponibilité, soit le plus haut niveau), évalués avec les normes « Solvabilité 2 ». Le taux de couverture du SCR s'élève donc à 181 % et celui du MCR à 578 %.

Ces éléments ont été calculés avec la mesure dite de « grand-père » qui vise à faire passer progressivement le choc sur les actions de 22 % à 39 % ou 49 % selon le type d'actions + ajustement symétrique sur 7 ans. Ils sont également basés sur la courbe des taux au 31/12/2018 avec correction pour volatilité de 24 bps en 2018 fournie par l'EIOPA. L'impact de cette correction pour volatilité sur les provisions techniques, les fonds propres et le SCR est détaillé en annexe s.22.01.21, le taux de couverture résultant s'élevant à 163 %.

## A. ACTIVITE ET PERFORMANCE

---

### A.1 Activité

La Sécurité Familiale est une société d'assurance mutuelle sur la vie créée en 1909 dont la structure juridique et commerciale est simple :

- Elle a l'agrément branche 20 vie décès ;
- Elle exerce son activité sur le territoire français uniquement ;
- Elle n'a pas de filiale ;

Le siège social de La Sécurité Familiale est situé 12 rue Lafayette à Paris (75009) mais sera transféré en 2019 au 4 rue de Clichy (75009) suite à l'acquisition de locaux d'exploitation. Elle exerce son activité sous le contrôle de l'ACPR (Autorité de Contrôle Prudentielle et de Résolution – 4 place de Budapest 75436 Paris). C'est une société de petite taille qui emploie 7 salariés (dont le Médecin Conseil) et dont le budget de frais généraux est d'environ 1.56 M€. En 2018 elle a collecté 12.2 M€ de primes dont 9.8 M€ au titre de l'assurance vie et 2.4 M€ au titre des activités

« assurance emprunteur » et « décès ». Elle a des engagements techniques envers les assurés à hauteur de 187.6 M€. Ces derniers sont adossés à un actif général valorisé de 250.3 M€ y compris coupons courus.

Le cœur de l'activité de la société est l'assurance vie individuelle.

A partir de l'analyse du marché et des forces et faiblesses de la société, la politique actuelle s'inscrit dans la continuité. La solidité financière (ou solvabilité) élevée de la société constitue le fondement de la « politique produit » et de la politique financière.

La grande capacité à protéger les engagements envers les assurés a conduit à proposer les contrats libellés en euros (dont le fonctionnement est simple et le coût de développement limité) auxquels est adossé un actif financier avec une allocation dynamique (actions). Cette offre, unique sur le marché, vise à permettre de maintenir l'intérêt du produit notamment en période de baisse des taux d'intérêts.

Cette démarche est contraire à la tendance du marché de l'assurance, souvent confronté aux problématiques de rareté des fonds propres, de rentabilité et d'exposition des fonds propres qui conduisent à proposer d'autres types de contrats à la mise en œuvre plus lourde. Elle est en revanche en accord avec la petite taille du « portefeuille clients » de La Sécurité Familiale.

Cette capacité à se positionner entre la volatilité de l'actif liée aux aléas boursiers et la garantie des engagements en euros inscrits au passif permet une allocation d'actifs plus dynamique. Ainsi, la part d'actions détenue en portefeuille (environ 34,5 % des actifs) est beaucoup plus élevée que celle détenue par la moyenne du marché de l'assurance vie. L'espérance de rendement sur le long terme d'une telle allocation permet d'octroyer des rémunérations élevées aux contrats. Cette capacité constitue l'identifiant commercial caractérisant le contrat proposé et la société.

La solidité, l'intérêt du produit auxquels est adjointe une qualité d'écoute et de conseils élevée permettent de fidéliser les sociétaires et de commercialiser sans intermédiaire. Cette absence d'intermédiaire assure une maîtrise de la commercialisation et du développement.

Ce pilotage du développement permet de gérer le ratio fonds propres sur engagement indispensable à la poursuite de la politique menée.

La mise en œuvre de cette stratégie induit plusieurs points importants :

- Une structure de petite taille proportionnée à l'activité de la société
- Une AMSB très informée et très impliquée dans les décisions prises pour l'avenir de la société
- La surveillance de deux risques principaux : le risque de valorisation des actifs et le risque de « perte de maîtrise » du développement (qui aurait pour conséquence une dilution de la capacité de protection des fonds propres)
- Un dispositif d'indicateurs d'alerte simple qui permet une remontée rapide des informations afin que l'AMSB puisse réagir tout aussi rapidement.

A côté de cette activité principale, la société exerce deux autres activités : une activité sous forme de contrat groupe « assurance emprunteurs » et une activité sous forme de contrat groupe « assurance décès ».

## A.2 Résultat de souscription

### A.2.1 Assurance vie individuelle

La collecte en assurance vie individuelle atteint à nouveau un niveau élevé à 9.8 M€ contre 8.15 M€ en 2017 et reste soumise à une forte variabilité compte tenu de la taille réduite du portefeuille. Le rythme des rachats effectués reste stable avec 3.88 M€ (contre 3.17 M€ en 2017) soit 2,25 % des encours. Les capitaux décès, très variables d'une année sur l'autre, s'élèvent à 1.98 M€ contre 2.2 M€ en 2017 (mais aussi 5 M€ en 2016).

Ainsi l'activité assurance vie dégage un solde « primes collectées diminuées des prestations payées » de 3.9 M€ contre 2.75 M€ sur 2017. Début 2018, une opération de parrainage et une nouvelle grille de frais ont été lancées et ceci s'est

traduit par 133 nouveaux contrats assurant en majorité de jeunes souscripteurs. Ce nombre était de 44 en 2017, inférieur à l'objectif de 75 contrats nécessaire pour le renouvellement du portefeuille.

Ainsi le nombre de contrats individuels en épargne est de 1 759 à fin 2018.

La qualité de souscription doit être appréciée à la lumière de la capacité de la société à pérenniser le modèle de développement souhaité par le Conseil d'Administration : un contrat d'assurance vie en euros adossé à un actif atypique à forte composante risque « actions », compte tenu de l'importance des fonds propres qui permet de d'amortir les chocs de marché d'actifs. Il en résulte la nécessité d'obtenir un ensemble de flux annuels permettant de stabiliser au moins l'âge du passif avec notamment des versements nouveaux ou versements initiaux pilotés en qualité et en nombre par la société. La société n'ayant pas d'intermédiaire, elle oriente plus facilement la qualité de son développement.

L'âge moyen du passif est passé de 64.3 ans en 2018 contre 64.6 ans en 2017 avec 9.8 M€ de primes nouvelles dont l'âge est de 53 ans contre 8.15 M€ avec un âge de 55.8 ans en 2017.

Les chargements à l'entrée (53.2 K€) ressortent à 0,54 % en moyenne (barème dégressif et forfait de 150 € pour réemploi de capitaux) contre 0,76 % en 2017 suite à la baisse des frais sur versement.

### **A.2.2 Assurance Emprunteur**

L'activité groupe emprunteur SNCF HABITAT-SOFIAP-ALS connaît une légère diminution des primes à 2.21 M€ contre 2.29 M€ en 2017. La production nouvelle SOFIAP est en forte baisse et ne permet plus de maintenir l'encours de prêts. Par ailleurs, l'activité relative aux prêts sociaux ALS est en « Run off ». Les évolutions législatives liées aux droits des assurés (loi Hamon et Sapin II) ont entraîné une concurrence aigüe. La production nouvelle s'est limitée à 24.5 M€ en 2018 contre 71 M€ en 2017. Le ratio des sinistres rapportés aux primes reste satisfaisant à 39 % (50,4 % sur le contrat SOFIAP) contre 45 % en 2017. Il en résulte un niveau de rémunérations versé aux établissements de crédit qui progresse à 821 K€ dont 367 K€ au titre des commissions fixes.

### **A.2.3 Assurance Groupe Décès**

Les contrats groupes « Temporaire Décès GAMEST » ont généré 179 K€ de cotisations, soit un niveau en légère augmentation. La mise en production des nouveaux contrats signés ne produit toujours pas les effets espérés. La sinistralité est faible et le résultat de l'activité est de 49.4 K€ compte tenu de la réassurance.

### **A.2.4 Réassurance des activités emprunteurs et décès**

La réassurance porte sur les activités « assurances emprunteur » et « groupe décès ». La réassurance sur les contrats groupe « Emprunteur » et « Décès » a porté sur 367 K€ de primes pour un coût net global de 117 K€.

## **A.3. Résultat des investissements**

La Sécurité Familiale a conservé une allocation d'actifs stable durant toute l'année 2018 avec notamment un niveau d'exposition aux actions compris entre 34,5 % (fin 2018) et 38,7 % essentiellement dû aux fluctuations boursières soit un ordre comparable à 2017. Rappelons que cette forte exposition actions pour un assureur vie repose sur la capacité très élevée des fonds propres économiques à protéger les capitaux des sociétaires.

La société détient une position sur l'immobilier « papier » à hauteur de 4,82 % des actifs au 31/12/2018 suite à un renforcement de cette allocation début 2018.

La période actuelle de taux bas sur les marchés obligataires rend les taux de dividendes sur actions très attractifs. Ainsi, le ratio dividendes perçus / valeur d'acquisition du portefeuille ressort à 5,3 % et à 3 % par rapport à la valeur de marché (hors dividende exceptionnel) soit un taux très supérieur à un investissement en obligations à échéance 10 à 15 ans émises par une entreprise privée de bonne qualité qui est de l'ordre de 1,20 % à 1,40 %.

A fin 2018, le portefeuille de placements total atteint 210.6 M€ en valeur comptable nette et 247.5 M€ en valeur de marché (254.9 M€ à fin 2017) hors coupons courus (2.8 M€). Le montant total des plus-values latentes s'est réduit avec la baisse de marché mais demeure élevée à 36.9 M€ contre 54.2 M€ en 2017.

Le portefeuille « risque actions » est valorisé à 85.5 M€ contre 95.2 M€ en 2017 et le montant de plus-values latentes est de 33.9 M€ contre 43.8 M€ l'année précédente. En conséquence une baisse de valorisation de 40 % pourrait être « absorbée » avant de revenir au prix d'acquisition, soit à titre de repère et au défaut de corrélation près, une baisse de marché entraînant une chute de l'indice actions CAC 40 à 2854 points contre 2868 à fin 2017.

Aucune couverture de portefeuille n'a été utilisée pendant l'exercice. La performance du portefeuille « risque actions » est négative à - 6,10 % mais reste au-dessus des indices qui affichent - 8 % pour le CACR, - 9,7 % pour l'indice SBF 120NT dividendes réinvestis et 10,77 % pour l'indice européen STOXX 600 dividendes réinvestis. Cette surperformance a permis de cristalliser 1.42 M€ de plus-values dans les comptes tout en permettant d'améliorer légèrement le point mort du portefeuille par rapport au CAC 40 (2854 points).

La duration du portefeuille obligataire est de l'ordre de 6.5 ans et devrait permettre de limiter les effets d'une hausse éventuelle des taux qui serait par ailleurs bienvenue pour les investissements à venir. En 2017, un montant de 20 M€ d'euros a été investi à un taux moyen de 2,30 %. Ainsi, le portefeuille d'obligations est de 131.2 M€ en valeur comptable nette contre 142.9 M€ en 2017 ; il est valorisé à 133.8 M€ soit une plus-value latente de 2.6 M€. La baisse de volume du portefeuille d'obligations résulte des échéances obligataires nombreuses en 2018 et conservée en position monétaire. Celle-ci représente 6,5 % des actifs valorisés et est exceptionnellement élevée.

Sur l'année 2018, le Conseil d'administration a souhaité poursuivre le développement d'une allocation en actifs immobiliers SCPI. Le montant investi total est de 9.5 M€ en valeur de marché (« prix de retrait »).

Par ailleurs un immeuble d'exploitation au 4 rue de Clichy – Paris 75009 (futur siège social) a été acquis pour 2.4 M€. Au total l'exposition en immobilier représente 4,8 % des actifs.

Depuis de nombreuses années, les placements de la société, y compris ceux en OPC, sont constitués de risques « purs » permettant des valorisations fiables sur les marchés et une bonne visibilité des risques. La société n'a pas d'investissements sur des produits dits structurés. Ce positionnement permet également de faciliter l'analyse de risque dans le cadre de solvabilité II.

Les règles de provisions pour dépréciation durable d'actifs sont restées identiques. Il n'y a pas de provision de ce type au 31/12/2018

Le rendement comptable des actifs calculé conformément au Code des Assurances ressort à 3,55 % net de frais de gestion interne et externe des placements. Comme le montre le tableau ci-dessous, seulement 1.42 M€ de plus-values nettes sur actions ont été cristallisé pour obtenir ce rendement.

Ci-après le détail des postes de revenus et charges financières :

Catégorie de revenus en Euros	CIC	Coupons et dividendes encaissés	Corrections de valeur	+/- valeur réalisés	Divers	Total
<b>TOTAL</b>		<b>7 300 617</b>	<b>- 373 812</b>	<b>1 531 931</b>	<b>- 1 048 540</b>	<b>7 410 196</b>
Obligations souveraines	1	88 613	65 849	-	-	154 462
Obligations d'entreprises	2	4 482 376	- 419 875	146 569	- 146 569	4 062 500
Actions	3	2 396 445	-	1 422 332	-	3 818 777
Fonds d'investissement yc SCPI	4	332 618	-	-	- 272 180,82	60 437
Titres structurés	5	-	-	-	-	-
Titres garantis	6	-	-	-	-	-
Trésorerie et dépôts	7	-	-	-36 969	- 95,54	-37 065
Prêts, Prêts hypothécaires, Avances polices	8	565	-	-	-	565
Immobilisations corporelles	9	-	- 19 786	-	- 330 058	- 349 844
Frais de gestion des placements et divers	NR	-	-	-	- 299 637	- 299 637

Les revenus 2018 s'élève à 7.41 M€. Les charges financières de 2018 comprennent des coûts exceptionnels liés aux frais d'acquisition de l'immeuble d'exploitation.



## A.4 Résultat des autres activités

La société a des engagements « PER entreprise/article 83 » à hauteur de 886 K€ de provisions au titre de la phase d'épargne des contrats et de 234 K€ au titre des rentes en cours de service. Ces contrats ne sont plus commercialisés.

## A.5 Autres informations

La société ne détient ni filiales ni succursale en France ou à l'étranger. Elle distribue les contrats d'assurance vie sans avoir recours à l'intermédiation.

## B. SYSTEME DE GOUVERNANCE

### B.1 INFORMATIONS GENERALES SUR LE SYSTEME DE GOUVERNANCE

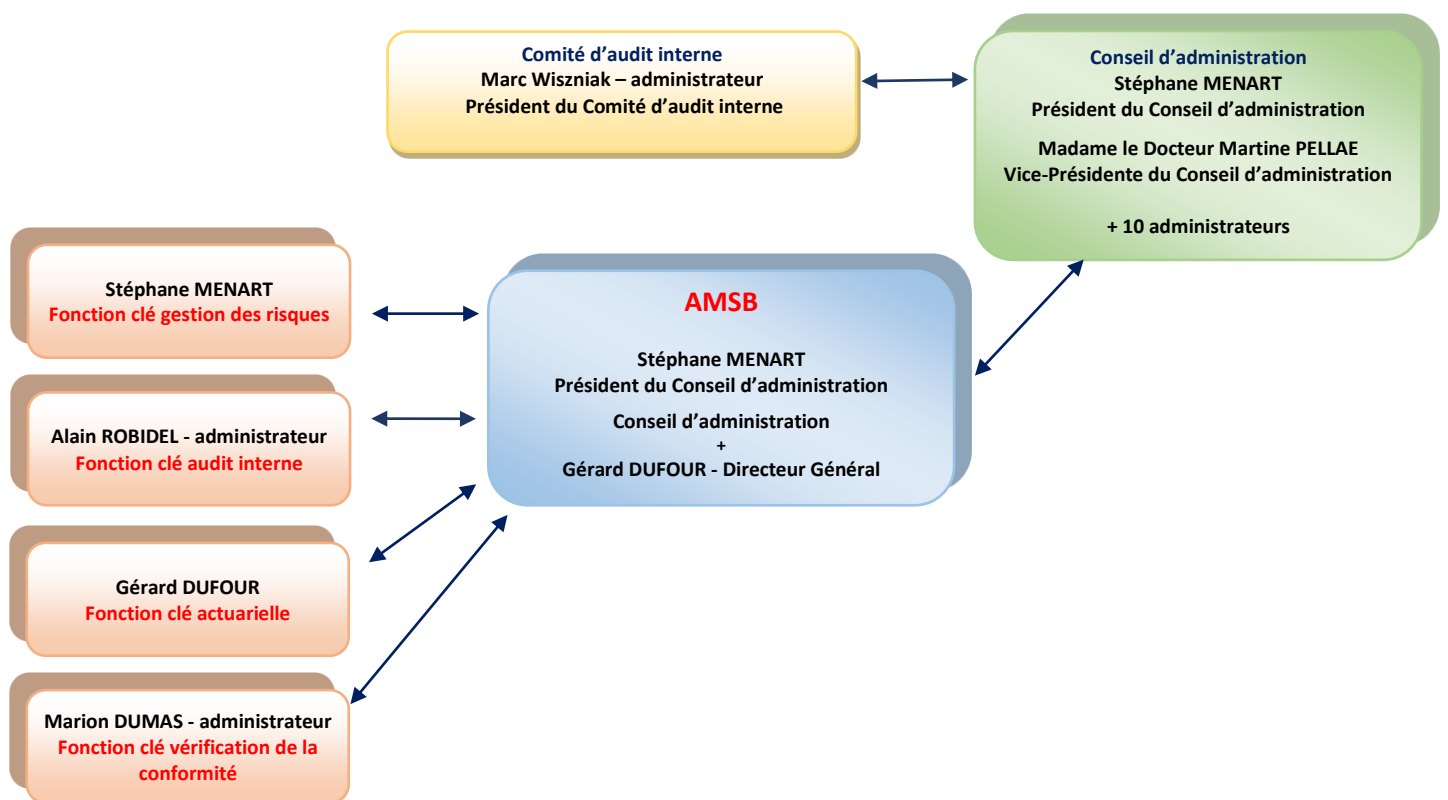

#### B.1.1 L'AMSB

L'« organe collégial dirigeant » (ou « AMSB ») est composé des membres du Conseil d'administration qui sont au nombre de 12 et du Directeur général. Ce dernier assiste à chaque réunion du Conseil.

Les douze Administrateurs sont M. Stéphane MENART (Président du Conseil d'administration), M. Jean-François BENARD, Mme Marion DUMAS (Administrateur salarié), M. Alain ERNEWEIN, M. Roger GERIN, Mme Hélène N'DIAYE, Mme Marie-Eve LIM, Mme le Docteur Martine PELLAË (Vice-Présidente du Conseil d'administration), M. Alain ROBIDEL, M. Philippe ROUMEGUERE, M. Jean-Yves SENANT et M. Marc WISZNIAK.

L'AMSB se saisit des problématiques essentielles à la définition de la stratégie de la société et à la bonne maîtrise de ses risques. Dans ce cadre elle détermine principalement les orientations relatives à,

- la politique de placements (allocation et mode de gestion);
- la politique de développement;
- la politique d'affectation de résultats.

- l'offre de produits (création et suppression de produits d'assurance, conditions tarifaires, modification des conditions générales) ;
- la politique de souscription, les cibles de clientèle visée et les canaux de distribution;
- la politique de rémunération des contrats;
- les budgets et les moyens de la société;
- la rémunération des mandataires sociaux et les pouvoirs du Directeur Général ;

La situation détaillée des placements du portefeuille et le suivi d'activité sont systématiquement inscrits à l'ordre du jour de chaque séance. Le Président et le Directeur Général mettent également à l'ordre du jour toute question relative à l'intérêt de la société, et compte tenu du champ d'activité en assurances restreint de la société, les Administrateurs sont saisis d'un grand nombre de sujets leur permettant de maîtriser son évolution.

Les réunions du Conseil d'administration (4 à 5 par an) se déroulent dans les locaux de la société ce qui permet à chaque Administrateur qui le jugerait nécessaire de dialoguer avec un ou plusieurs salariés de l'entreprise. Chaque Responsable de Fonction clé assiste aux réunions et a donc la possibilité de solliciter directement les membres du Conseil d'Administration et leur communiquer toutes informations utiles.

Au cours de l'année 2018, les principaux points étudiés et décisions prises par le Conseil ont été les suivants, par ordre chronologique :

- Gestion de portefeuille : lors de différentes séances, le Conseil a validé la mise en œuvre de la politique des placements et précisé les orientations futures
- Information concernant la résiliation du contrat groupe emprunteur ALS
- Information concernant le nouveau contrat groupe SOFIAP avec cotisations sur capital restant dû (Autorisation de 2017)
- Solvabilité II : hypothèses pour le business plan dans le cadre du rapport ORSA
- Présentation du rapport de la fonction clé actuarielle (en deux parties)
- Acquisition de bureaux situés 4 rue de Clichy – 75009 Paris et autorisation pour effectuer les démarches en vue du transfert du siège de La Sécurité Familiale.
- Approbation du rapport de contrôle interne sur le dispositif LCBFT
- Arrêté des comptes 2017
- Examen du rapport de gestion présenté à l'Assemblée Générale du 5 juin 2018
- Présentation des résolutions soumises à l'Assemblée Générale
- Présentation du projet d'acquisition d'un nouveau progiciel de gestion des contrats (SUNSHINE) et points réguliers sur sa mise en œuvre
- Approbation du rapport décrivant les procédures d'élaboration et de vérification de l'information financière et comptable nécessaire à l'établissement des comptes annuels
- Approbation du rapport régulier au contrôleur (RSR)
- Approbation du rapport sur la solvabilité et la situation financière (SFCR)
- Rapport de la fonction clé gestion des risques
- Renouvellement des mandats du Président et de la Vice-Présidente du Conseil d'administration
- Validation du rapport ORSA 2018
- Validation de la politique d'audit interne, de la politique de gouvernance des produits et révision des politiques existantes.
- Examen du plan de conformité
- Election des Délégués en 2019
- Examen et approbation du budget pour 2019 ;
- Fixation des taux bruts de rémunération pour 2018 et des taux pour 2019

Le Conseil s'appuie également sur les travaux du Comité d'audit interne qui a examiné les rapports des fonctions clé et entendu le Commissaire aux Comptes sur le rapport complémentaire et de la nouvelle rédaction du rapport sur les comptes annuels.

La rémunération des mandataires sociaux (Le Directeur général et le Président du Conseil d'administration) est déterminée par le comité des rémunérations constitué de trois membres du Conseil d'administration. La proposition de rémunération fixée par le comité est soumise à l'approbation des membres du Conseil d'administration.

Concernant les Administrateurs, le principe de « gratuité » défini par le Code des assurances est repris à l'article 15 des statuts de la société et les Administrateurs exercent donc leurs mandats, et le cas échéant, leurs responsabilités de Fonction clé, sans percevoir de rémunération. La Sécurité Familiale a fixé le montant forfaitaire des frais de déplacement à 50 €, remboursé à chaque Administrateur présent lors de la réunion du Conseil.

### **B.1.2 Le comité d'audit interne de La Sécurité Familiale**

Le Comité d'audit interne est composé des Administrateurs et présidé par M. Marc Wiszniak. Il suit, notamment, le processus d'élaboration de l'information financière et l'efficacité des systèmes de contrôle interne et de gestion des risques. Un ou deux Administrateurs sont annuellement sollicités afin d'effectuer des missions d'audit périodiques. Ce comité s'est réuni à trois reprises en 2018. M. Robidel en sa qualité de Fonction clé audit interne a présenté au comité d'audit interne ses conclusions concernant l'audit réalisé en 2017 sur l'activité emprunteur et l'audit réalisé en 2018 sur la gestion des placements (gestion comptable et gestion financière). Il a également présenté avec M. Wiszniak les conclusions sur les audits des dispositifs « LCBFT » et « protection de la clientèle ».

### **B.1.3 La Direction effective**

Conformément au dispositif Solvabilité 2, la direction de la société est assumée par deux « dirigeants effectifs » au sens de l'article R 332-168 du Code des assurances (règle des « 4 yeux »).

Depuis le 12 mai 2005, la Direction de la société est assumée par le Directeur Général, Gérard DUFOUR (qui est par ailleurs Directeur administratif et financier), sous le contrôle du Conseil d'Administration et de son Président. Les pouvoirs du Directeur général ont été encadrés par une délibération du Conseil d'administration en date du 7 décembre 2006. Gérard DUFOUR est de plein droit dirigeant effectif de la société.

Stéphane MENART, Président du Conseil d'administration, de par sa formation et son parcours professionnel d'assureur dispose de compétences couvrant l'ensemble des problématiques d'assurance vie et de prévoyance. Il a été désigné par le Conseil d'administration en qualité de dirigeant effectif en décembre 2015. Il dispose du temps nécessaire pour exercer les pouvoirs de direction des activités de la société. Ce dispositif répond à l'impératif de continuité de la direction générale en cas d'empêchement de l'un des dirigeants effectifs. Compte tenu de la petite taille de la société, il permet une bonne mise en œuvre des recommandations de gouvernance.

### **B.1.4 Les fonctions clés**

#### ➤ **Fonction actuariat**

La fonction clé actuariat est assurée par le Directeur général. Concernant les provisions mathématiques d'assurance vie, l'ensemble des calculs et contrôles sont effectués en interne sous le contrôle de la Direction Générale. L'ensemble des données et des travaux de contrôles sont ensuite transmis à un actuaire externe qui valide les provisions. L'ensemble des provisions de l'assurance emprunteur est calculé par l'actuaire externe à partir des instructions de la Direction générale. Les autres provisions réglementaires éventuelles (PGG, PRE et PAF) sont aussi contrôlées par l'actuaire. Le Directeur Général rédige le rapport actuariel. Il assiste à chaque Conseil d'Administration. Concernant les calculs actuariels relatifs au pilier I du dispositif Solvabilité II, le Directeur Général est assisté par le cabinet FORSIDES.

#### ➤ **Fonction gestion des risques**

Cette fonction est responsable de l'ORSA et de la rédaction du rapport. Elle est assurée par le Président du Conseil d'administration qui met en œuvre le contrôle des risques dans les différentes activités, identifie les risques opérationnels et métiers importants, veille au respect des limites de risques définis par l'AMSB, se prononce sur les capitaux de solvabilité requis (SCR et MCR) et informe l'AMSB.

### ➤ Fonction audit

La fonction est assurée par M Alain ROBIDEL, administrateur. En cette qualité il contrôle les conditions de mise en œuvre des orientations décidées par le Conseil d'administration, vérifie l'existence de procédures et processus suffisants dans chacune des activités de l'entreprise et évalue leur application en fonction des risques opérationnels. Pour ce faire il établit un plan d'audit détaillant les travaux d'audit à conduire et rapporte à l'AMSB les conclusions et recommandations résultant des missions réalisées.

### ➤ Fonction vérification de la conformité

Cette fonction est assurée par la Responsable juridique qui veille à ce que toutes les activités de la société, y compris les placements financiers, répondent aux lois et exigences réglementaires, décèle et évalue l'exposition au risque de non-conformité et mène les actions correctives. La fonction clé conformité s'assure également que le rapport actuariel expose la politique de revalorisation des contrats et se fonde sur ce rapport pour vérifier que le principe d'équité entre les sociétaires est respecté. En sa qualité d'Administrateur la Responsable juridique assiste à chaque Conseil d'Administration.

## B.2 Exigence de compétence et d'honorabilité

### ➤ Compétence et honorabilité des membres de l'AMSB

Le Conseil d'Administration de La Sécurité Familiale est composé de personnalités dont les parcours professionnels témoignent de leurs aptitudes à appréhender pleinement les problématiques de l'entreprise, compte tenu notamment de la nature et de la complexité des risques. Il existe en particulier, parmi les membres, des compétences professionnelles en assurance, actuariat, finances, droit et Direction d'entreprise.

Tout nouvel Administrateur se voit proposer un plan de formation lors de sa prise de fonction. En cours de mandat, les Administrateurs participent également à des formations en lien avec leurs responsabilités. Les membres de l'AMSB ont suivi depuis 2014 plusieurs sessions de formation sur Solvabilité II (principes SOLVABILITE II, gouvernance, mise en œuvre et indicateurs ORSA, préparation de l'ORSA, RSR et SFCR) dispensées par le cabinet FORSIDES afin de mettre à jour leurs connaissances sur les responsabilités qui leur incombent dans le cadre de ce dispositif.

### ➤ Compétence et honorabilité des fonctions clés

Parmi les qualités requises pour exercer les fonctions clés ont été retenues :

- Une formation et une expérience en adéquation avec les missions confiées ;
- une bonne connaissance de la stratégie financière et de développement de la société ;
- une bonne connaissance des risques encourus, de la sensibilité au risque de la société ;
- une bonne connaissance des outils de communication et de « reporting » de la société ;
- une capacité d'autonomie de la personne en charge de la fonction qui lui permet d'apprécier les seuils d'alerte et de saisir directement l'AMSB le cas échéant.

S'agissant de l'honorabilité des personnes responsables des fonctions clés et des administrateurs, la Responsable Juridique met à jour chaque année un dossier comportant l'extrait de casier judiciaire des personnes concernées et s'assure ainsi qu'il est exempt de toute infraction.

## B.3 Système de Gestion des risques, y compris l'ORSA

### B.3.1 Système de gestion des risques

Le dispositif de gestion des risques repose sur une cartographie des risques des processus et des activités (vie, emprunteur, décès, continuité opérationnelle de l'activité, LCBFT) et sur une cartographie des risques de bilan (Actifs : liquidités, valorisation et volatilité des valorisations ; Passif : vieillissement du passif, décès et renouvellement et exigibilité ; Adéquation actif/passif).

Les objectifs poursuivis sont d'identifier les risques importants, de faire remonter le plus rapidement possible les résultats des mesures de risques notamment celles pouvant avoir un impact important sur la pérennité de la société (dont solvabilité), et d'informer et alerter les centres de décision adéquats (les fonctions clés, la direction et l'AMSB).

Le système de gestion des risques doit permettre de sécuriser la prise de décision en termes d'appétence aux risques de l'AMSB et de suivre l'évolution de la consommation du « budget risque ». L'AMSB fixe notamment une marge de prudence par rapport à la couverture du SCR que les indicateurs doivent lui permettre de suivre. Compte tenu du périmètre de la société, l'AMSB décide de l'ensemble des politiques et stratégies à mettre en œuvre.

Annuellement ou périodiquement, diverses études permettent de mesurer la sensibilité des équilibres de la société dans une optique de « long terme » : les travaux « ORSA » permettent de renforcer ces études d'impact et de définir les niveaux d'alerte (notamment sur le risque « actions »). En s'appuyant sur ces outils, l'AMSB détermine le niveau de prudence souhaité en fixant les orientations de gestion.

Les compétences et l'expérience des membres de l'AMSB tant à titre collectif qu'individuels leur permettent de juger rapidement de la nature et de l'importance du risque.

L'ensemble des risques importants sont synthétisés sous la responsabilité de la fonction clé gestion des risques assumée par le Président. Dans ce cadre, il évalue en particulier les politiques de souscription, provisionnement des engagements et continuité d'activité. Le Directeur Général et le président du Conseil d'Administration (direction effective) décident de l'opportunité de convoquer l'AMSB.

Compte tenu des risques principaux identifiés le Directeur Général examine et alimente quotidiennement les données et indicateurs relatifs à l'activité et à la gestion financière.

Concernant l'exposition « actions », il est remis préalablement à chaque réunion du Conseil d'Administration des graphiques sur les degrés d'exposition, l'évolution des plus-values latentes et une évaluation des performances. De plus, il est adressé aux Administrateurs un tableau de suivi de l'activité (collectes, prestations) de la société. A partir d'une présentation à chaque Conseil de l'évolution du portefeuille et sur préconisation du Directeur Général, le Président propose au Conseil d'Administration de fixer ou de confirmer l'orientation des placements et, notamment, les allocations par classe de risque (actions, obligations, etc.). La Direction rend compte de la gestion qu'elle a effectuée et présente systématiquement un état détaillé du portefeuille de placement valorisé.

Les Administrateurs, sur préconisation du Directeur Général et du Président définissent la stratégie commerciale future de la société : l'étude de tout nouveau produit, la détermination des tarifs, la rédaction des conditions générales le cas échéant et les modalités de communication au public sont soumis au Conseil d'Administration pour examen et validation.

### **B.3.2 Gestion par type de risques**

Chaque risque déterminé comme étant « à suivre » par la fonction gestion des risques fait l'objet d'une démarche en trois phases :

- Description synthétique du risque
- Indicateurs de suivi et de mesure
- Outils de maîtrise et actions correctrices possibles

#### ➤ Risques de passif

Il s'agit des risques liés à l'évolution des passifs dans le temps notamment en termes de durée (renouvellement), d'engagement de taux de rémunération). Ce risque résulte en partie de la politique de souscription. L'AMSB a connaissance des flux d'assurance à chaque Conseil et dispose d'étude périodique.

#### ➤ Risque d'actif

Compte tenu de l'allocation particulière de la société avec une forte composante « risque actions », ce risque est majeur dans le suivi des actifs. Cette analyse résulte notamment de l'étude des résultats du pilier I par l'AMSB. Le Directeur Général a donc porté ses efforts sur la rapidité des actualisations de niveaux de risque.

### ➤ Risque actif / passif

La société n'est pas significativement exposée au risque de distorsion de taux entre l'actif et le passif. En effet moins de 1 % des provisions mathématiques sont concernés par un engagement de taux techniques supérieur à 1 an et cette proportion diminue au fil du temps.

Compte tenu de l'allocation d'actifs le risque actif-passif porte principalement sur le risque de distorsion de flux entraînant des risques de liquidité ou d'exigibilité susceptibles de créer des contraintes de vente d'actifs dans des conditions défavorables. L'AMSB est fortement sensibilisée à cette contrainte.

### ➤ Risque de structure organisationnel

Le risque encouru est celui de l'empêchement « physique » de l'activité (ex : incendie). La Sécurité Familiale a mis en œuvre l'archivage informatique de ses données et un plan de continuité.

## **B.3.3 Mise en œuvre et contrôle de la gestion financière**

La politique financière mise en œuvre sur le passif consiste en une surveillance du rythme de développement et de renouvellement des engagements et du ratio fonds propres sur engagement.

La politique de gestion des actifs découle de la capacité à absorber des chocs de marché. En amont de l'allocation, le Conseil d'administration définit une marge de fonds propres de prudence supplémentaires (appétence au risque) au-delà des obligations réglementaires et de l'exigence de marge de solvabilité.

L'allocation d'actif valorisée doit permettre à tout moment de couvrir les engagements, de constituer les capitaux réglementaires, de respecter la marge de prudence après une simulation de choc sur les actifs et particulièrement sur les risques « actions ». Il en résulte un plan de suivi et une mise en œuvre du pilotage de l'exposition aux différentes classes de risque.

Sous ces contraintes, la gestion se porte vers des actifs « actions » ayant historiquement une espérance de rendement plus élevée sur le long terme : cette allocation atypique pour un assureur vie est un constituant essentiel de l'offre assurance vie de La Sécurité Familiale, notamment fondée sur l'importance des fonds propres économiques et sur la stabilité du passif.

Le reste des actifs est constitué de produits de taux obligataire très majoritairement « Investment grade ».

Compte tenu de ces éléments :

- l'objectif premier de la surveillance est d'être en capacité de valoriser les actifs de manière fiable et rapide ;
- l'objectif second consiste à pouvoir réduire rapidement le risque (vente, couverture de portefeuille).

Les moyens mis en œuvre pour atteindre ces objectifs sont de,

- détenir des actifs « purs » cotés de la manière fiable sur des marchés suffisamment liquides au regard des tailles en portefeuille. Ceci exclut les produits complexes et/ou diversifiés. Les valorisations des fonds collectifs « purs » peuvent être approchées par comparaison au benchmark entre deux valorisations,
- et disposer des outils de valorisation en temps réel (Bloomberg, LinedataChorus)

Lors de chaque Conseil d'administration un état du portefeuille est remis et commenté par le Directeur Général.

En fonction de ces éléments et des estimations de passifs, il est possible d'évaluer efficacement la capacité à porter la structure d'actif et de mettre en place les actions correctrices éventuelles.

La société gère uniquement des contrats d'assurance en euros. Le gestionnaire d'actif (le Directeur Général) est aussi responsable des valorisations de passif et connaît donc les montants des capitaux garantis. A tout moment, la capacité de la société à honorer les engagements peut être évaluée.

### B.3.4 ORSA

Au-delà des processus calculatoires normés pour évaluer sa solvabilité, la société doit présenter sa propre vision des risques en fonction de son plan de développement (ORSA= *Own Risk and Solvency Assessment*). L'ensemble de l'entreprise est impliquée dans la mise en œuvre de Solvabilité II dont l'ORSA. L'identification des risques opérationnels est réalisée par les équipes.

Au regard de sa taille et dans un but d'objectivité des résultats, la société fait appel à un prestataire extérieur (Forsides) pour la mise en œuvre des processus calculatoires du pilier I de l'ORSA.

#### ➤ Les acteurs

L'AMSB,

- fixe les stratégies de l'entreprise ;
- Fixe les hypothèses à retenir dans le business plan ;
- définit son degré d'appétence au risque de solvabilité (d'insolvabilité) ;
- valide les résultats solvabilité du pilier I et les travaux produits dans le cadre de l'ORSA, y compris le rapport.

Les Dirigeants effectifs,

- pilotent la mise en œuvre du dispositif ORSA et l'écriture du rapport ;
- analysent les résultats et la cohérence des calculs
- définissent les études de sensibilité de la solvabilité et analyse les résultats
- sensibilisent l'AMSB aux différents risques dans le cadre du processus de détermination des marges de prudence.

#### ➤ Intégration dans le processus de décision

Les études pilier I et ORSA sont complexes. Au regard des résultats de solvabilité pilier I, des travaux ORSA et des études de sensibilité, la Direction effective fixe des seuils d'alerte prudents, simples et très opérationnels. Concernant le risque « actions », l'AMSB fixe un niveau d'indice boursier (portefeuille actions bien corrélé) en deçà duquel une action particulière est mise en œuvre : convocation d'un Conseil d'Administration afin de redéfinir un nouveau seuil d'appétence au risque. Compte tenu de la spécificité de La Sécurité Familiale, l'élément déclencheur d'un ORSA occasionnel serait essentiellement lié à des mouvements sur les marchés actions.

## B.4 Système de Contrôle interne

La Sécurité Familiale est une société d'assurance mutuelle dont la structure juridique et commerciale est simple :

- elle exerce son activité sur le territoire français uniquement,
- elle n'a pas de filiale,
- elle ne fait appel pour distribuer ses produits d'assurance vie à aucun intermédiaire d'assurance ou partenaire de distribution. Seuls les contrats collectifs dits « emprunteurs » et « temporaire décès » sont présentés par leurs souscripteurs (SOCRIF, SOFIAP, PLURIAL /GIT et GAMEST),
- L'ensemble des opérations de gestion de la société a lieu au siège social de la société.

C'est en tenant compte de ces points que les objectifs du contrôle interne ont été définis par la Direction Générale.

Il s'agit :

- de mettre en œuvre différents processus de contrôle en vue de prévenir toute opération qui ne serait pas conforme à la politique de gestion de l'entreprise,
- d'améliorer les différentes procédures en vue d'optimiser la réalisation et le suivi de toute opération initiée par un membre du personnel dans le cadre de ses fonctions,
- mettre en œuvre les contrôles justifiant les évolutions des engagements,
- de sécuriser la production et la conservation des informations financières et comptables.



#### B.4.1 Description du système de contrôle interne

Compte tenu de la taille de la société, il n'existe pas de structure spécifique dédiée au contrôle interne au sein de La Sécurité Familiale. Par conséquent, le contrôle interne est réalisé par le Directeur Général, assisté dans cette démarche par la Responsable Juridique de l'entreprise, qui est également en charge du respect de la conformité. Une cartographie des risques a été initiée afin de définir les risques les plus importants et mettre en œuvre les processus de contrôle.

La politique et les stratégies de l'entreprise sont définies par le Conseil d'Administration de la société et mises en œuvre par les dirigeants effectifs. Les procédures permettant aux dirigeants de vérifier que l'activité de l'entreprise est en accord avec celles-ci sont des procédures dites de « reporting » ou de suivi.

Les opérations réalisées au sein de la société sont répertoriées et font l'objet de la rédaction de procédures écrites. Chaque procédure est validée par la Direction.

La surveillance permanente du dispositif résulte des outils de suivi et des indicateurs qui ont été mis en place.

#### B.4.2 Description du fonctionnement de la fonction conformité

Depuis quelques années, la société a effectué un travail important pour sécuriser ses engagements contractuels et réglementaires. La Responsable Juridique, chargée de l'encadrement du service de gestion, assure le suivi de l'information juridique et réglementaire et sa communication aux salariés. Elle est également responsable de la fonction clé conformité et à ce titre elle conseille la direction sur le respect des dispositions encadrant l'activité de la société.

Au sein de la société, chaque fonction est clairement définie. Néanmoins, compte tenu de la taille de la société, la capacité de chaque salarié à accomplir des tâches diverses est encouragée et accompagnée afin d'améliorer la continuité des opérations. Les procédures écrites sont tenues à jour pour l'ensemble des actes de gestion sur tous les contrats ; elles contribuent à sécuriser les actes de gestion et la continuité de l'entreprise.

##### ➤ Assurance vie individuelle

La Responsable Juridique recense les textes réglementaires applicables (référentiel), suit la mise en conformité des documents contractuels et publicitaires, tient à jour les documents mis à disposition des salariés pour le conseil, veille à l'adéquation des dispositifs de gestion des réclamations et de recherche des bénéficiaires.

La personne responsable de la mise en œuvre du dispositif d'évaluation et de gestion des risques de blanchiment des capitaux et de financement du terrorisme est Gérard DUFOUR, Directeur Général. La Responsable Juridique et le Directeur général sont désignés en qualité de correspondant « TRACFIN » auprès de l'ACPR. Depuis 2013, les deux personnes en charge de la gestion sont désignées en qualité de déclarant auprès de TRACFIN. Le support écrit du dispositif LCB-FT interne précise que toute modification de l'identité de ces personnes est immédiatement rapportée aux autorités concernées. Toute démarche de prospection ou de souscription d'un contrat donne lieu à un contrôle préalable de la liste de gel des avoirs (dispositif Be CLM) et la mise en place d'une fiche de suivi répertoriant les différentes informations concernant l'opération en cours conformément aux engagements de la profession en la matière. Et toute opération de gestion sur le contrat (rachat, terme ou décès) donne lieu à la même démarche.

Les données personnelles sont communiquées à l'occasion de rendez-vous avec le souscripteur, lors de conversations téléphoniques ou dans le cadre des demandes de fiche de renseignement et de leur mise à jour. Les informations collectées (compte rendus d'entretien, fiches de renseignement et leur mise à jour, documents d'identification, résultats de vérifications sur internet) sont classées dans le dossier individuel de chaque souscripteur et archivées dans des armoires fermées. Ces informations sont également scannées et sauvegardées cryptées. Ces informations sont exploitées dans le cadre des opérations réalisées par le souscripteur afin de lui apporter le conseil le plus adéquat et dans le cadre de la LCBFT afin de vérifier l'identité du souscripteur et la cohérence d'éventuelles opérations à venir. Elles ne sont pas communiquées à des tiers hors du cadre réglementaire susceptible de l'imposer.



### ➤ Contrats emprunteurs

Les contrats groupe emprunteurs sont distribués par SNCF HABITAT et la SOFIAP. Une procédure écrite existe à ce jour concernant les différentes opérations administratives et de décision concernant les risques aggravés.

La Direction et la Responsable Juridique s'assurent que cette activité est menée en conformité avec la réglementation et la convention AERAS. Cette activité fait l'objet de la mise en place d'un dispositif concernant la « protection de la clientèle ». Le Médecin Conseil a dispensé une formation dite « d'habilitation » dans le cadre de laquelle l'importance du secret médical et de la protection de la clientèle a été rappelée. Une mise à jour annuelle est réalisée.

### ➤ Contrat d'assurance décès

Le contrat collectif « décès » présenté par le GAMEST fait l'objet d'un protocole de commercialisation définissant les délégations de gestion aux termes duquel il est notamment prévu les conditions d'audit par La Sécurité Familiale.

### ➤ Contrat dit « article 83 »

Le contrat collectif dit « article 83 » est géré en interne et l'ensemble des procédures de gestion sont à ce jour clairement définies, mais doivent faire l'objet d'une formalisation.

## B.5 Fonction d'audit interne

Le plan d'audit interne triennal a été présenté au Conseil d'administration du 13 décembre 2016. En 2018 trois missions d'audit ont été réalisées et les conclusions et recommandations ont été présentées au Comité d'audit interne. Ces missions portaient sur les placements (gestion administrative et comptable et gestion financière) et les dispositifs de « Lutte Contre le Blanchiment des Capitaux – LCBFT » et « protection de la clientèle » de la société. La politique d'audit interne de La Sécurité Familiale a été formalisée en 2018.

## B.6 Fonction actuarielle

Cette fonction clé est assurée par le Directeur Général, M. Gérard DUFOUR. En cette qualité il a deux missions principales :

- Il garantit l'exactitude des données et des calculs utilisés pour les provisions techniques et donne un avis sur la qualité de la souscription et de la réassurance ;
- Il valide la qualité suffisante des informations « solvabilité II » permettant à l'AMSB de définir son appétence au risque. Les calculs solvabilité II sont effectués par le cabinet Forsides à partir des directives de la direction effective. Le responsable de la fonction clé conduit les travaux ORSA. La direction effective de la société est directement impliquée dans tous les travaux ORSA.

La fonction clé produit un rapport qui aborde successivement : la suffisance des provisions techniques réglementaires, la qualité de la souscription, la réassurance et les travaux Solvabilité.

## B.7 Sous-traitance

Une activité est sous traitée dès lors que la société ne peut pas produire le service en interne pour des raisons techniques (absence de compétence ou d'outils), de prudence (dans certains domaines il est impossible de mettre en place des contrôles internes indépendants de la fonction productrice de l'information - contrôle des provisions, solvabilité II), ou des raisons de coûts de revient.

La démarche de sous-traitance est analysée en trois phases :

- Examen de l'impact de la sous-traitance sur l'activité

La sous-traitance d'une fonction ou d'une activité critique ou importante est soumise à des règles d'encadrement plus strictes.

- Contrôle des opérations sous-traitées

La société met en œuvre un programme de contrôle des opérations sous traitées portant notamment sur la fiabilité des données, l'évaluation des résultats et la conformité des processus.

- Sélection des sous-traitants.

Les critères suivants sont examinés pour sélectionner un sous-traitant :

- ✓ Le sous-traitant doit être reconnu et expérimenté dans le domaine d'intervention défini. Les opérateurs sur les travaux devront justifier leurs qualités « fit and proper » ;
- ✓ Le sous-traitant doit être réactif et rapide dans la prise en compte des demandes de la société et de ces spécificités.
- ✓ Le sous-traitant doit tenir à disposition de l'entreprise l'ensemble des éléments traités.
- ✓ Le sous-traitant livre un document de synthèse des hypothèses et méthodes retenus dans la mission et indique éventuellement ses observations par rapport à la demande de la société.

En 2018, la sous-traitance dite « critique » porte principalement sur l'actuariat. La fonction actuarielle est sous-traitée pour trois types de travaux,

- le contrôle des provisions d'assurance qui sont calculées en interne (épargne vie),
- le calcul des provisions sur l'activité emprunteur à partir des données transmises par la société,
- Les travaux calculatoires liés au pilier I et II de solvabilité 2 qui, compte tenu de leurs complexités et de leurs volumes, ne peuvent être menés en interne dans les conditions de qualité suffisante.

## B.8 Autres informations

Néant

## C. PROFIL DE RISQUE

---

Au regard des activités d'assurances (engagements) et des allocations d'actif, les risques les plus importants de la société sont :

- Le risque actions
- Le risque de taux
- Le risque de dérive de l'encours (collecte ou prestations non maîtrisées).

### C.1 Risque de souscription

#### C.1.1 Epargne vie individuelle

Le risque principal est le risque d'une variation des encours (primes – prestations payées) non-conforme aux objectifs de la société. Une forte hausse des encours réduirait mécaniquement le ratio Fonds Propres / Provisions techniques et engendrerait une baisse de la capacité à garantir les engagements en cas de choc de marché, sauf à réduire la part actions.

Une baisse des encours issue d'une collecte faible conduirait à un vieillissement du passif impliquant à long terme une surveillance accrue de la liquidité des actifs. Une baisse issue d'une vague de rachat pourrait conduire à un risque d'image détruisant le mode de distribution basé sur la confiance des souscripteurs (« parrainage »).

Le risque décès (capitaux sous risque) est faible et décroissant avec des capitaux sous risque d'environ 0.27 M€. Le risque de concentration des capitaux sur une tête est un risque présent mais qui tend à se diluer par le développement des encours et les limites de versements mise en place.

La société étudie régulièrement le renouvellement du passif, la structure d'âge des sociétaires et des provisions et la capacité de la collecte à « rajeunir » le passif. La Direction Générale et le Conseil d'administration suivent les indicateurs suivant :

- le solde « primes - prestations payées » ;
- surveillance des rachats ;
- le nombre de contrats nouveaux ;
- l'âge moyen des provisions et de la collecte ;
- le ratio de frais généraux réels par rapport aux encours.

L'absence de réseau de distribution permet à la société de réagir rapidement en cas de développement trop rapide.

Les principaux leviers seraient :

- Les frais d'entrée sur les primes versées (décision du Conseil d'administration) ;
- Les plafonds d'encours maximum (décision du Conseil d'administration) ;

En cas de collecte insuffisante ou de sociétaires nouveaux insuffisants, un des principaux leviers serait le parrainage par des actions promotionnelles. En cas de vague de rachats, les leviers d'action sont limités pour réduire le volume de ceux-ci. Toutefois l'excellente connaissance des souscripteurs permettrait d'identifier rapidement les motivations de ces opérations. Pour compenser les vagues de rachat la société mettrait en œuvre des actions correctrices, notamment commerciales. Dans cette hypothèse la société renforcerait la surveillance de la liquidité effective des actifs en portefeuille.

Il n'apparaît pas de risque spécifique propre lié à cette activité qui nécessiterait un besoin de capital supplémentaire.

### C.1.2 Assurance emprunteur

L'activité repose sur deux contrats d'assurance de groupe qui sont soumis au rythme d'alimentation décidé par les souscripteurs des contrats groupe que sont les établissements de crédit (SOFIAP et SNCF HABITAT). Le contrat ALS/Plurial qui était en décroissance depuis quelques années est désormais en « Run Off ». L'AMSB est régulièrement informée de l'évolution de cette activité. Le risque de sinistralité porte sur le décès et l'incapacité totale de travail d'une population issue majoritairement du secteur public (agents SNCF). La sinistralité moyenne des 5 dernières années est conforme aux objectifs. Annuellement des études sont effectuées sur les encours. Lors de chaque réunion du Conseil d'administration, l'AMSB est informée des flux de sinistres et de primes. Ces dernières sont en baisse en 2018. Compte tenu de la structure des résultats des contrats et de leurs partages contractuels de résultat, la marge en euros dégagée est peu sensible à une dégradation raisonnable de la sinistralité. Une provision d'égalisation prudente est maintenue pour faire face à un éventuel choc de sinistralité.

Les principaux leviers auraient des effets à moyen terme :

- Hausse des tarifs sur les affaires nouvelles ;
- Sélection médicale renforcée.

### C.1.3 Contrats groupe décès

Les risques sont peu significatifs (faible volume qui de surcroît est réassuré en quote-part à 70 %).

## C.2 Risque de marché

Ci-dessous le tableau récapitulatif des placements (en €) :

Catégorie d'actifs en Euros	CIC	Valorisation Solvabilité II yc les coupons courus	Quote-part de l'actif total en Valeur de Marché	Valeur dans les comptes sociaux yc les coupons courus	Ecart (+/- value latentes)
<b>TOTAL</b>		<b>250 402 017</b>	<b>100 %</b>	<b>213 508 571</b>	<b>36 893 445</b>
Obligations souveraines	1	4 806 594	1,92 %	4 303 783	502 811
Obligations d'entreprises	2	131 741 362	52,61 %	129 653 357	2 088 005
Actions	3	60 118 635	24,01 %	34 087 852	26 030 783
Fonds d'investissement yc SCPI	4	51 129 809	20,42 %	42 872 717	8 257 092
Titres structurés	5	-	-	-	-
Titres garantis	6	-	-	-	-
Trésorerie et dépôts	7	179 142	0,07 %	179 142	-
Prêts, Prêts hypothécaires, Avances polices	8	19 000,00	0,01 %	19 000,00	-
Immobilisations corporelles	9	2 407 474	0,96 %	2 392 720	14 755

### C.2.1 Risque sur actions

L'ensemble des risques actions y compris fonds actions représente 34,5 % du portefeuille au 31/12/2018. Compte tenu de l'allocation particulière de la société avec une forte composante « risque actions », ce risque est le plus important dans le suivi des actifs.

La valorisation du portefeuille est connue en temps réel d'où une bonne identification du risque.

Trois composantes du risque actions sont appréciées :

- le risque de variation de valeur de marché.
- le risque de hausse de la volatilité qui est pris en considération dans le calcul du SCR
- le risque de liquidité

Le suivi repose d'abord sur la capacité de valoriser en permanence et en temps réel ces lignes via la base d'information Bloomberg. A tout instant, la valeur des actifs peut être évaluée de manière fiable. Les objectifs et les alertes définies par l'AMSB peuvent donc être suivis.

Concernant la sensibilité aux taux d'intérêts, la société développera les travaux déjà engagés afin d'affiner les indicateurs de risques communiqués à l'AMSB.

Dans le cadre des simulations effectuées pour définir l'appétence au risque actions il a été défini un choc sur les actions (baisse de valeur à l'entrée du modèle et hausse de volatilité) que l'AMSB souhaite pouvoir « absorber » sans passer sous le seuil de prudence.

Du point de vue de la stricte gestion des actifs, il sera retenu un montant tolérable de baisse de valeur des actions. Au-delà de cette baisse, l'AMSB définit (ou peut prédéfinir) un plan d'action allant jusqu'à une intervention de couverture du risque.

### C.2.2 Risque de spread

Comme toutes les autres sociétés d'assurance portant des engagements longs, la société est sensible aux variations de taux d'intérêt du fait de la courbe d'actualisation des flux et du fait des investissements nouveaux et réinvestissements des flux obligataires.

Les obligations sont achetées dans une optique « buy and hold » en général mais peuvent être arbitrées en fin de vie afin de remettre plus rapidement le portefeuille d'obligations en phase avec les taux de marché. La durée relativement faible du portefeuille (6.5 ans) facilite ce processus. Le portefeuille essentiellement en obligations d'entreprise est évalué à 133.4 M€ répartis sur environ 52 lignes essentiellement en « investment grade ». A noter une exposition de trésorerie importante de 16 M€ au 31/12/2018. Le risque « de contrainte de vente » est donc peu présent et ainsi la volatilité des spread ne représente pas un risque de perte effective. En revanche, le risque de défaillance (perte avérée d'un coupon ou d'un capital) représente un risque réel. La dispersion du portefeuille limite ce risque.

### RATING PORTEFEUILLE OBLIGATAIRE 31/12/2018 EN VALEUR DE MARCHÉ

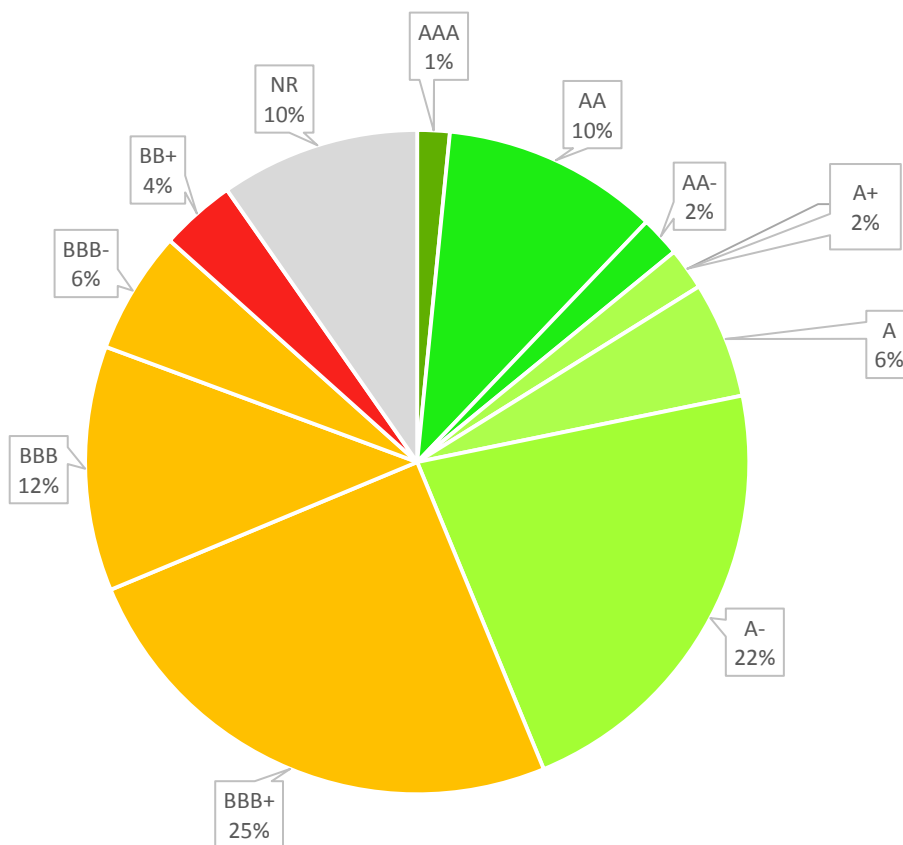

#### La Sécurité Familiale réalise différentes études de sensibilités aux risques de marché

- Baisse des taux de 0,25 %,
- Baisse des taux de 0,5 %,
- Hausse des taux de 0,25 %
- Hausse des spreads de 1%
- Augmentation de la volatilité des actions de 5,7, 10 et 15 %
- Baisse de l'allocation initiale en action de 5, 10 et 15 %
- Baisse du marché action de 5, 10, 15, 25, 35 et 40%



Les résultats des tests montrent que la couverture du SCR de La Sécurité Familiale est assurée selon ces tests de sensibilité.

### C.2.3 Risque sur immobilier

La société a acquis un immeuble d'exploitation qui sera le futur siège social pour un montant de 2.4 M€.

La société a investi dans des SCPI « pierre papier » à hauteur de 9.5 M€ de ses actifs. L'investissement via des parts de fonds permet de diversifier les risques liés aux immeubles, aux occupants (loyers) et aux gestionnaires (investissements dans plusieurs fonds différents).

Trois composantes du risque immobilier sont appréciées :

- Le risque de variation des dividendes versés qui dépend essentiellement des loyers et du taux de vacances.
- Le risque de valorisation du capital qui dépend des prix du marché de l'immobilier et des politiques de fixation des prix de souscription et de retrait (ce dernier est retenu pour les valorisations) pratiquées par de gestionnaire de la SCPI.
- Le risque de liquidité. Bien que ces SCPI soient à capital variable, le risque de liquidité existe mais il n'est pas quantifiable et il est pris en compte dans les décisions d'investissement.

Au total l'exposition en immobilier est de 4.8 %.

### C.3 Risque de crédit

Le risque de crédit est le risque de contrepartie au sens risque de défaut lié à un contrat d'atténuation du risque, à un engagement reçu, à une créance à recevoir ou à des avoirs déposés.

Ce risque est relativement limité :

- Les dépôts bancaires sont réduits au strict minimum. La société n'a pas de placement « compte de dépôt à terme » bancaire.
- La société n'utilise pas d'agent ou courtier mais seulement des intermédiaires d'assurances de type établissement de crédit ou mutuelles d'assurance pour lesquels le risque de défaut est limité.
- La société a mis en place des programmes de réassurance avec des organismes de réassurance de très bonne qualité de notation.

## C.4 Risque de liquidité

Les engagements des contrats individuels vie en euros sont rachetables à tout moment, il convient donc de surveiller la liquidité des actifs du portefeuille de la société. La société mène régulièrement des études afin d'évaluer le risque de liquidité et d'éviter les situations où elle serait contrainte à vendre certains actifs. Compte tenu des revenus financiers perçus, de l'échéancier des tombées obligataires et des prévisions de collecte future ce risque apparaît maîtrisable pour les prochaines années.

## C.5 Risque opérationnel

Les prévisions d'activité de l'entreprise s'inscrivent dans le cadre de la continuité d'un modèle de développement maîtrisé.

## C.6 Autres risques importants

La société n'a pas de position hors bilan.

## C.7 Autres informations

La société dispose d'un plan de continuité d'activité.

## D. VALORISATION A DES FINS DE SOLVABILITE

### D.1 Actifs

L'ensemble des actifs est valorisé sur la base des cours au 31 décembre de l'exercice. Les valorisations dépendent du type d'actifs et utilisent plusieurs sources de données de marché pour être contrôlées.

Les orientations de gestion ont toujours privilégié les investissements sur des actifs liquides permettant de disposer de valorisations fiables en permanence. La méthode de valorisation en valeur de marché des différents actifs ne diffère pas selon les utilisations à des fins d'établissement des « comptes sociaux » ou de présentation « Solvabilité II ».

#### Etat S. 06.02.b (ex Asset D1) avec un regroupement par catégorie (code CIC)

L'état ci-dessous présente les placements de la société par catégories normée.

Catégorie d'actifs en Euros	CIC	Valorisation Solvabilité II Y compris les coupons courus	Quote-part de l'actif total en Valeur de Marché	Valeur dans les comptes sociaux y compris les coupons courus	Ecart ( +/- valeur latentes)
<b>TOTAL</b>		<b>250 402 017</b>	<b>100 %</b>	<b>213 508 571</b>	<b>36 893 445</b>
Obligations souveraines	1	4 806 594	1,92 %	4 303 783	502 811
Obligations d'entreprises	2	131 741 362	52,61 %	129 653 357	2 088 005
Actions	3	60 118 635	24,01 %	34 087 852	26 030 783
Fonds d'investissement	4	51 129 809	20,42 %	42 872 717	8 257 092
Titres structurés	5	-	-	-	-
Titres garantis	6	-	-	-	-
Trésorerie et dépôts	7	179 142	0,07 %	179 142	-
Prêts, Prêts hypothécaires, Avances polices	8	19 000,00	0,01 %	19 000,00	-
Immobilisations corporelles (immeuble d'exploitation principalement)	9	2 407 474	0,96 %	2 392 720	14 755
Autres actifs hors périmètre de l'Asset		-	-	-	-

### D.1.1 Actions

Concernant les actions cotées sur des marchés réglementés, les valeurs retenues sont les cours cotés à la clôture du dernier jour de l'exercice sur le marché principal.

Ces informations reposent sur deux sources principales d'informations de marché :

- Le progiciel de gestion de titres
- Le serveur d'information financière

Compte tenu de la taille de chaque ligne au regard des capitalisations des sociétés, le risque de liquidité susceptible de peser sur le cours peut être ignoré.

### D.1.2 OPCVM actions ouverts

La société a investi dans plusieurs OPCVM actions ouverts. Le ratio d'emprise maximum d'un OPCVM est de 2 % des actifs totaux. Tous ces OPCVM ont des politiques d'investissement orientées actions et sont composés de titres ou d'instrument cotés sur des marchés réglementés hormis la position de taux.

### D.1.3 Actions non cotées

Néant.

### D.1.4 Obligations

Tous les titres obligataires sont détenus en direct.

Ces valorisations reposent sur trois sources principales d'informations de marché :

- Le progiciel de gestion de titres ;
- Le serveur d'information financière ;
- Dès lors qu'une cotation ne peut être fixée de manière stable en interne, une demande de cotation est faite auprès du marché (d'un intermédiaire financier au moins).

### D.1.5 OPCVM taux ou monétaires

La société n'a pas d'investissements en OPCM obligataires et est investie sur deux OPCM monétaire « pur » valorisé quotidiennement.

### D.1.6 Immobilier

L'immeuble d'exploitation doit faire l'objet d'une expertise quinquennale par un expert agréé par l'autorité de contrôle et une révision annuelle prudente doit être effectuée entre deux expertises.

Les actifs immobiliers SCPI sont évalués à la dernière valeur de retrait (de vente) publiée par le gérant. Les valorisations des SCPI répondent à une réglementation

## D.2 Provisions techniques

Le tableau ci-dessous reprend les blocs de risques tels que recommandés par le superviseur.

En k€	187 561	216 516	214 804	- 255	1 457
LoB	PT S1	PT S2	BE	BE cédé	Marge pour risque
Lob 29 : Santé SLT : Groupe emprunteur	3 258	2 776	2 346	- 226	205
Lob 30 : Vie avec PB : Epargne-retraite	184 196	213 750	212 498	0	1 252
Lob 32 : Vie sans PB : Groupe décès	106	- 10	- 40	- 29	1

Fin 2018, les contrats de La Sécurité Familiale se décomposent en trois lignes d'activité (line of business ou lob) :

- 29 (Assurance santé) : couvre les contrats groupe emprunteur,
- 30 (Contrats avec Participation Aux Excédents) : fonds euro, rentes viagères, garanties vies entières, et primes périodiques,
- 32 (Autres contrats d'assurance vie) : couvre les contrats groupe décès.



La Meilleure Estimation définie dans les textes réglementaires correspond à la valeur actuelle attendue des flux de trésorerie futurs.

Les flux de trésorerie futurs au titre des contrats en stock au 31/12/2018 comprennent :

- Sur le périmètre de l'épargne-retraite : les primes périodiques sur les contrats mixtes, les rentes, les rachats, les termes, les capitaux découlant des décès. Les provisions techniques S2 (216 M€) sont très supérieures aux provisions des comptes sociaux (188 M€) car elles incluent les futures participations aux bénéfices probables qui découlent d'une situation de départ très favorable (plus-values latentes importantes) et du mécanisme des comptes de participations aux résultats.
- Sur le périmètre groupe emprunteur : les cotisations à verser par les assurés et les prestations décès, incapacité/invalidité attendues ainsi que les flux vis-à-vis du réassureur
- Sur le périmètre groupe décès : les primes et les prestations décès attendues sur un an ainsi que les flux vis-à-vis du réassureur.

A ces montants, il faut rajouter les frais qui seront supportés par La Sécurité Familiale afin de gérer les contrats et payer les prestations.

Compte tenu des aléas liés à la vie humaine et autres variables telles que les marchés financiers, le comportement des adhérents, la meilleure estimation des engagements pris par La Sécurité Familiale est estimée comme une moyenne déterminée en réalisant un grand nombre de simulations. Les calculs de la meilleure estimation des engagements sont réalisés suivant des méthodes dites stochastiques.

Les flux futurs sont actualisés à l'aide de la courbe des taux dite « sans risques » publiée par EIOPA. Cette courbe des taux inclut une Correction pour Volatilité, telle que prévue par les textes réglementaires. Les calculs sont complexes car les différentes options offertes par les contrats ainsi que les garanties doivent être prises en compte et faire l'objet d'une estimation intégrée à la meilleure estimation. Par mesure de prudence, une marge pour risque est ensuite rajoutée à la meilleure estimation. La meilleure estimation des engagements est calculée séparément par LoB, par contrat ou génération.

## Niveau d'incertitude

### ➤ Epargne

Sur l'épargne/retraite, qui constitue plus de 96 % du stock de passif (hors Fonds Propres), les principales sources d'incertitude sont :

Sur les données : Néant

Sur les hypothèses :

La loi de rachat conjoncturel, qui est difficile à calibrer compte tenu du manque de données. Nous avons retenu la borne inférieure de la fonction proposée par l'ACPR : le choix de la « borne inférieure » vise à traduire le caractère peu « volatile » des assurés de La Sécurité Familiale qui a pu être observé lors de la crise de 2008, où peu de rachats, malgré la situation et l'exposition actions de La Sécurité Familiale, ont été constatés. Des sensibilités aux différentes fonctions de rachat conjoncturel ont été mesurées.

Le regroupement en model-points s'est fait par nature de contrat, par niveau de TMG et par niveau de frais, mais pas par tranche d'âge. Dans un contexte de contrats en run-off, l'approche pour la prise en compte des frais futurs consistant à indexer les frais sur les provisions a été retenue par simplification.

Sur la méthode :

Le niveau des frais futurs dans un contexte de run-off : l'approche retenue consiste à indexer les coûts de gestion sur le niveau des provisions.

Les politiques de gestion financière et de PB qui sont relativement complexes à implémenter sont traduites dans le modèle de façon simplifiée et ne sont donc pas encore parfaitement reproduites.

Le choc sur le niveau de taux de la formule standard est réalisé en faisant l'hypothèse que les volatilités implicites relatives des taux restent constantes.

## ➤ Emprunteur

Le faible nombre de sinistres dû à la taille du portefeuille a pour conséquence que les taux d'entrée en incapacité ne peuvent être estimés par âge et que le taux d'entrée moyen lui-même est volatil. Dans cette mesure, le taux d'entrée en incapacité moyen le plus prudent observé sur les dernières années a été retenu.

### D.3 Autres passifs

Les autres passifs de montant limité sont valorisés au montant dû. Il n'existe pas d'écart de valorisation entre le bilan comptable et le bilan prudentiel.

Poste du bilan prudentiel	En K€
Dettes nées d'opérations d'assurance et montants dus aux intermédiaires	740
Dettes nées d'opérations de réassurance	111
Autres dettes (hors assurance)	456

### D.4 Méthodes de valorisation alternatives

Néant.

### D.5 Autres informations

Néant.

## E. GESTION DU CAPITAL

---

### E.1 Fonds propres de l'entreprise

Les fonds propres éligibles à la couverture des exigences prudentielles sont calculés par écart entre les actifs valorisés à leur meilleure estimation, c'est-à-dire la valeur de marché lorsqu'elle existe et la valeur des engagements, essentiellement les meilleures estimations des engagements pris, la marge pour risque ainsi que les impôts différés et autres passifs.

Le tableau ci-après décrit le passage des fonds propres qui apparaissent dans le bilan comptable aux fonds propres prudentiels, c'est-à-dire qui apparaissent dans le bilan prudentiel.

Passage des fonds propres comptables aux fonds propres prudentiels	En K€
Fonds d'établissement	1 600
Éléments provenant des comptes sociaux	24 042
Écarts liés aux différences d'évaluation des actifs et passifs entre les états financiers (bilan comptable) et valorisation à des fins prudentielles	4 712
Fonds propres prudentiels	30 355

Les fonds propres prudentiels peuvent être de trois catégories différentes : pour La Sécurité Familiale, la totalité des fonds propres prudentiels sont de la meilleure qualité.

En accord avec les textes réglementaires, cela signifie que les fonds propres prudentiels sont disponibles immédiatement et sans limitations pour couvrir les engagements pris vis-à-vis des souscripteurs.

Les fonds propres prudentiels proviennent des réserves constituées progressivement depuis de nombreuses années et reflètent la gestion prudente à travers notamment l'accumulation de plus-values latentes.

Depuis le début de la période de référence, c'est-à-dire début 2018, les fonds propres prudentiels ont baissé de 7 % principalement sous l'effet de la baisse des plus-values latentes sur les actions (de 89 % à 68 %), de la baisse des plus-

values latentes obligataires (de 7,2 % à 1,9 %) consécutives essentiellement à une hausse des spreads et de l'augmentation de la volatilité implicite sur des actions (de 15,1 % à 17,7 %).

Le tableau ci-dessous montre que les deux niveaux de couverture sont assurés en début et à fin 2018.

En K€	31/12/2017	31/12/2018	Variation en %
Taux de couverture du SCR	225,4 %	181,2 %	-
Fonds propres éligibles	31 830	30 355	- 4,6 %
dont Niveau 1	31 830	30 355	- 4,6 %
dont Niveau 2	-	-	-
dont Niveau 3	-	-	-
SCR	14 122	16 751	+ 18,6 %

En K€	31/12/2018	31/12/2018	Variation en %
Taux de couverture du MCR	707,6 %	577,9 %	-
Fonds propres éligibles	31 830	30 355	- 4,6 %
dont Niveau 1	31 830	27 418	- 13,9 %
dont Niveau 2	-	-	-
dont Niveau 3	-	-	-
MCR	4 498	5 253	+ 16,8 %

Les exigences de fonds propres sont de deux niveaux :

- Le SCR, qui constitue le niveau de fonds propres cible que devrait avoir La Sécurité Familiale pour assurer une couverture « statistiquement » confortable des risques sur l'exercice à venir.
- Le MCR, qui constitue le niveau minimum de fonds propres que doit avoir La Sécurité Familiale pour pouvoir continuer à mener son activité.

Le tableau ci-dessus montre que les deux niveaux de couverture sont assurés en début et à fin 2018.

Les taux de couverture sont par nature très volatils d'une période à l'autre. En effet, les actifs sont valorisés en valeur de marché et les meilleures estimations des engagements varient lorsque les niveaux des taux d'intérêt et des marchés varient.

Comme évoqué dans le paragraphe D.2 sur les provisions techniques, une correction pour volatilité de 24 bps en 2018 est ajoutée à la courbe des taux. L'impact sur les fonds propres de l'ajout de cette correction pour volatilité (prévue par la réglementation sur les provisions techniques) est décrit dans l'annexe s.22.01.21. Le taux de couverture sans l'application de cette mesure s'élèverait ainsi à 181 % soit 18 % de moins que le taux de couverture 2017 qui était de 163 %.

## E.2 SCR et MCR

Le tableau ci-après présente le détail des résultats des calculs par « boîtes de risque ».

Boîtes de risque de marché		Boîtes de risque de souscription vie		Boîtes de risque de souscription santé similaire à la vie		Boîte de risque de contrepartie	
Taux	3 679k€	Mortalité	6k€	Mortalité	83k€	Contrepartie	21k€
Action	8 924k€	Longévité	159k€	Frais	164k€		
Immobilier	2 754k€	Frais	650k€	Rachat	203k€		
Spread	6 822k€	Rachat	965k€	Invalidité	152k€		
Change	1 267k€	Catastrophe	62k€				
Concentration	1 954k€						
Somme des boîtes de risque	25 400k€	Somme des boîtes de risque	1 842k€	Somme des boîtes de risque	602k€	Somme des boîtes de risque	21k€
Effet diversification	-7 687k€	Effet diversification	-362k€	Effet diversification	-190k€	Effet diversification	0k€
Risque de marché net de diversification	17 713k€	Risque de souscription net de diversification	1 480k€	Risque de souscription net de diversification	412k€	Risque de contrepartie net de diversification	21k€
Somme des boîtes de risque							19 626k€
Effet diversification							-1 367k€
BSCR (Basic SCR)							18 259k€
Risque opérationnel							967k€
Ajustement Impôts différés							-2 474k€
<b>SCR</b>							<b>16 751k€</b>

Chaque boîte de risque correspond à la mesure du risque pour la variable considérée. Ainsi, par exemple, la détention du portefeuille d'actions à fin 2018 expose à un risque « statistique » de perte de 8,9 M€ sur l'année à venir.

Le calcul découle de l'observation historique des marchés et d'une estimation de perte envisageable. Les coefficients de calculs sont fournis par les textes réglementaires.

Au 31 décembre 2018, au sens de la classification de la formule standard, les exigences prudentielles de La Sécurité Familiale proviennent en premier lieu de la gestion de ses investissements sur les marchés. Le second besoin de fonds propres provient de l'activité de souscription de contrats sur le périmètre vie. Le troisième provient de l'activité de souscription de contrats sur le périmètre santé. Cette répartition des besoins de fonds propres résulte directement de son activité qui la conduit à porter des engagements sur des périodes très longues et à gérer les actifs mis en représentation de ces engagements pris vis-à-vis des sociétaires.

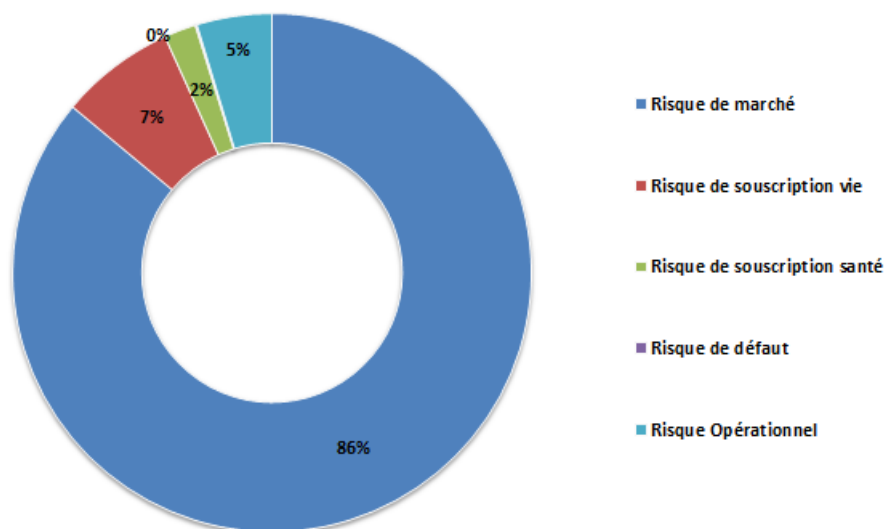

### Mesure sur le choc actions (mesure « grand-père » ou « grandfathering ») :

Conformément à la réglementation, en 2018, La Sécurité Familiale a utilisé la mesure dite de « grand père » qui vise à faire passer progressivement le choc sur les actions de 22 % à 39 % ou 49 % selon le type d'actions + ajustement symétrique sur 7 ans.

### **E.3 Utilisation du sous module « risque sur actions » fondé sur la durée dans le calcul du SCR**

Néant.

### **E.4 Différence entre la formule standard et tout modèle interne utilisé**

Néant.

### **E.5 Non-respect du MCR et non-respect du SCR**

Néant.

### **E.6 Autres informations**

Néant.

## **ANNEXES - EN MILLIERS D'EUROS**

---

### **Annexe 1. Valorisation des actifs du bilan « solvabilité 2 »**

S.02.01.02

### **Annexe 2. Valorisation des passifs du bilan « solvabilité 2 »**

S.02.01.02

### **Annexe 3. Etat des primes, sinistres et dépenses par lignes d'activité et par pays**

Primes, sinistres et dépenses par ligne d'activité

S 05.01.02 – vie

### **Annexe 4. Provisions techniques vie et santé similaire vie**

S.12.01.02

### **Annexe 5. Impact des mesures relatives aux garanties de long terme et des mesures transitoires**

S.22.01.01

### **Annexe 6. Etat des fonds propres**

S.23.01.01

### **Annexe 7. Capital de solvabilité requis pour les entreprises qui utilisent la formule standard**

S.25.01.21

### **Annexe 8. Minimum de capital requis (MCR) – activité d'assurance ou de réassurance vie uniquement**

S.28.01.01

## ANNEXE 1. VALORISATION DES ACTIFS DU BILAN « SOLVABILITE 2 »

S.02.01.02

		Valeur Solvabilité II
		C0010
<b>Actifs</b>		
Goodwill	R0010	
Frais d'acquisition différés	R0020	
Immobilisations incorporelles	R0030	-
Actifs d'impôts différés	R0040	-
Excédent du régime de retraite	R0050	-
Immobilisations corporelles détenues pour usage propre	R0060	2 400
Investissements (autres qu'actifs en représentation de contrats en unités de compte et indexés)	R0070	247 814
Biens immobiliers (autres que détenus pour usage propre)	R0080	-
Détentions dans des entreprises liées, y compris participations	R0090	-
Actions	R0100	60 119
Actions – cotées	R0110	60 119
Actions – non cotées	R0120	-
Obligations	R0130	136 548
Obligations d'État	R0140	4 807
Obligations d'entreprise	R0150	131 741
Titres structurés	R0160	-
Titres garantis	R0170	-
Organismes de placement collectif	R0180	51 130
Produits dérivés	R0190	-
Dépôts autres que les équivalents de trésorerie	R0200	18
Autres investissements	R0210	-
Actifs en représentation de contrats en unités de compte et indexés	R0220	-
Prêts et prêts hypothécaires	R0230	20
Avances sur police	R0240	20
Prêts et prêts hypothécaires aux particuliers	R0250	-
Autres prêts et prêts hypothécaires	R0260	-
Montants recouvrables au titre des contrats de réassurance	R0270	- 255
Non-vie et santé similaire à la non-vie	R0280	-
Non-vie hors santé	R0290	-
Santé similaire à la non-vie	R0300	-
Vie et santé similaire à la vie, hors santé, UC et indexés	R0310	- 255
Santé similaire à la vie	R0320	- 226
Vie hors santé, UC et indexés	R0330	- 29
Vie UC et indexés	R0340	-
Dépôts auprès des cédantes	R0350	-
Créances nées d'opérations d'assurance et montants à recevoir d'intermédiaires	R0360	72
Créances nées d'opérations de réassurance	R0370	-
Autres créances (hors assurance)	R0380	38
Actions propres auto-détenues (directement)	R0390	-
Éléments de fonds propres ou fonds initial appelé(s), mais non encore payé(s)	R0400	-
Trésorerie et équivalents de trésorerie	R0410	179
Autres actifs non mentionnés dans les postes ci-dessus	R0420	127
<b>Total de l'actif</b>	<b>R0500</b>	<b>250 395</b>

## ANNEXE 2. VALORISATION DES PASSIFS DU BILAN « SOLVABILITE 2 »

S.02.01.02

Passifs		C0010
Provisions techniques non-vie	R0510	-
Provisions techniques non-vie (hors santé)	R0520	-
Provisions techniques calculées comme un tout	R0530	-
Meilleure estimation	R0540	-
Marge de risque	R0550	-
Provisions techniques santé (similaire à la non-vie)	R0560	-
Provisions techniques calculées comme un tout	R0570	-
Meilleure estimation	R0580	-
Marge de risque	R0590	-
Provisions techniques vie (hors UC et indexés)	R0600	216 261
Provisions techniques santé (similaire à la vie)	R0610	2 550
Provisions techniques calculées comme un tout	R0620	-
Meilleure estimation	R0630	2 346
Marge de risque	R0640	205
Provisions techniques vie (hors santé, UC et indexés)	R0650	213 711
Provisions techniques calculées comme un tout	R0660	-
Meilleure estimation	R0670	212 458
Marge de risque	R0680	1 253
Provisions techniques UC et indexés	R0690	-
Provisions techniques calculées comme un tout	R0700	-
Meilleure estimation	R0710	-
Marge de risque	R0720	-
Autres provisions techniques	R0730	
Passifs éventuels	R0740	-
Provisions autres que les provisions techniques	R0750	-
Provisions pour retraite	R0760	-
Dépôts des réassureurs	R0770	-
Passifs d'impôts différés	R0780	2 474
Produits dérivés	R0790	-
Dettes envers des établissements de crédit	R0800	-
Dettes financières autres que celles envers les établissements de crédit	R0810	-
Dettes nées d'opérations d'assurance et montants dus aux intermédiaires	R0820	740
Dettes nées d'opérations de réassurance	R0830	111
Autres dettes (hors assurance)	R0840	455
Passifs subordonnés	R0850	-
Passifs subordonnés non inclus dans les fonds propres de base	R0860	-
Passifs subordonnés inclus dans les fonds propres de base	R0870	-
Autres dettes non mentionnées dans les postes ci-dessus	R0880	-
<b>Total du passif</b>	<b>R0900</b>	<b>220 041</b>
<b>Excédent d'actif sur passif</b>	<b>R1000</b>	<b>30 355</b>



## ANNEXE 3. ETAT DES PRIMES, SINISTRES ET DEPENSES PAR LIGNES D'ACTIVITE ET PAR PAYS

### Primes, sinistres et dépenses par ligne d'activité

S 05.01.02 – vie

		Ligne d'activité pour: engagements d'assurance vie						Engagements de réassurance vie		Total
		Assurance maladie	Assurance avec participation aux bénéfices	Assurance indexée et en unités de compte	Autres assurances vie	Rentes découlant des contrats d'assurance non-vie et liées aux engagements d'assurance santé	Rentes découlant des contrats d'assurance non-vie et liées aux engagements d'assurance autres que les engagements d'assurance santé	Réassurance maladie	Réassurance vie	
		C0210	C0220	C0230	C0240	C0250	C0260	C0270	C0280	
<b>Primes émises</b>										
Brut	R1410	2 214	9 828	-	179	-	-	-	-	12 222
Part des réassureurs	R1420	251	-	-	126	-	-	-	-	376
Net	R1500	1 963	9 828	-	54	-	-	-	-	11 845
<b>Primes acquises</b>										
Brut	R1510	2 214	9 828	-	179	-	-	-	-	12 222
Part des réassureurs	R1520	251	-	-	126	-	-	-	-	376
Net	R1600	1 963	9 828	-	54	-	-	-	-	11 845
<b>Charge des sinistres</b>										
Brut	R1610	831	7 196	-	10	-	-	-	-	8 037
Part des réassureurs	R1620	82	-	-	8	-	-	-	-	90
Net	R1700	749	7 196	-	2	-	-	-	-	7 947
<b>Variation des autres provisions techniques</b>										
Brut	R1710	- 31	2 657	-	-	-	-	-	-	2 626
Part des réassureurs	R1720	- 3	-	-	-	-	-	-	-	- 3
Net	R1800	- 28	2 657	-	-	-	-	-	-	2 629
<b>Dépenses engagées</b>	R1900	955	2 497	-	- 360	-	-	-	-	3 092
<b>Autres dépenses</b>	R2500									26
<b>Total des dépenses</b>	R2600									3 118

La France est le pays d'origine de toutes les activités.

## ANNEXE 4. PROVISIONS TECHNIQUES VIE ET SANTE SIMILAIRE VIE

S.12.01.02

		Assurance avec participation aux bénéfices	Assurance indexée et en unités de compte			Autres assurances vie			Rentes découlant des contrats d'assurance non-vie et liées aux engagements d'assurance autres que les engagements	Réassurance acceptée	Total (vie hors santé, y compris UC)	Assurance santé (assurance directe)			Rentes découlant des contrats d'assurance non-vie et liées aux engagements d'assurance santé	Réassurance santé (réassurance acceptée)	Total (santé similaire à la vie)
			C0020	C0030	C0040	C0050	C0060	C0070				C0080	C0090	C0100			
<b>Provisions techniques calculées comme un tout</b>	<b>R0010</b>																
Total des montants recouvrables au titre de la réassurance/des véhicules de titrisation et de la réassurance finie, après l'ajustement pour pertes probables pour défaut de la contrepartie, correspondant aux provisions techniques calculées comme un tout	<b>R0020</b>																
<b>Provisions techniques calculées comme la somme de la meilleure estimation et de la marge de risque</b>																	
<b>Meilleure estimation</b>																	
<b>Meilleure estimation brute</b>	<b>R0030</b>	212 498	-	-	-	-	-	40	-	-	212 458	-	2 346	-	-	-	2 346
Total des montants recouvrables au titre de la réassurance/des véhicules de titrisation et de la réassurance finie, après ajustement pour pertes probables pour défaut de la contrepartie	<b>R0080</b>	-						29	-	-	29		226	-	-	-	226
Meilleure estimation nette des montants recouvrables au titre de la réassurance/des véhicules de titrisation et de la réassurance finie – total	<b>R0090</b>	212 498						11	-	-	212 487		2 572	-	-	-	2 572
<b>Marge de risque</b>	<b>R0100</b>	1 252	-					1			1 253	205			-	-	205
<b>Montant de la déduction transitoire sur les provisions techniques</b>																	
Provisions techniques calculées comme un tout	<b>R0110</b>	-									-						-
Meilleure estimation	<b>R0120</b>	-									-						-
Marge de risque	<b>R0130</b>	-									-						-
<b>Provisions techniques – Total</b>	<b>R0200</b>	213 750	-					39			213 711	2 550			-	-	2 550

## ANNEXE 5. IMPACT DES MESURES RELATIVES AUX GARANTIES DE LONG TERME ET DES MESURES TRANSITOIRES

S.22.01.21

		Montant avec mesures relatives aux garanties de long terme et mesures transitoires				
			Impact des mesures transitoires sur les provisions techniques	Impact des mesures transitoires sur les taux d'intérêt	Impact d'une correction pour volatilité fixée à zéro	Impact d'un ajustement égalisateur fixé à zéro
		<b>C0010</b>	<b>C0030</b>	<b>C0050</b>	<b>C0070</b>	<b>C0090</b>
Provisions techniques	<b>R0010</b>	216 261	-	-	1 932	-
Fonds propres de base	<b>R0020</b>	30 355	-	-	- 1 267	-
Fonds propres éligibles pour couvrir le SCR	<b>R0050</b>	30 355	-	-	- 1 267	-
Capital de solvabilité requis	<b>R0090</b>	16 751	-	-	1 095	-
Fonds propres éligibles pour couvrir le minimum de capital requis	<b>R0100</b>	30 355	-	-	- 1 267	-
Minimum de capital requis	<b>R0110</b>	5 253	-	-	225	-

## ANNEXE 6. ETAT DES FONDS PROPRES EN MILLIERS D'EUROS

S.23.01.01

		Total	Niveau 1 – non restreint	Niveau 1 restreint	Niveau 2	Niveau 3
		C0010	C0020	C0030	C0040	C0050
<b>Fonds propres de base avant déduction pour participations dans d'autres secteurs financiers, comme prévu à l'article 68 du règlement délégué 2015/35</b>						
Capital en actions ordinaires (brut des actions propres)	R0010	1 600	1 600		-	
Compte de primes d'émission lié au capital en actions ordinaires	R0030	-	-		-	
Fonds initial, cotisations des membres ou élément de fonds propres de base équivalent pour les mutuelles et les entreprises de type mutuel	R0040	-	-		-	
Comptes mutualistes subordonnés	R0050	-			-	-
Fonds excédentaires	R0070	-	-			
Actions de préférence	R0090	-			-	-
Compte de primes d'émission lié aux actions de préférence	R0110	-			-	-
Réserve de réconciliation	R0130	28 755	28 755			
Passifs subordonnés	R0140	-			-	-
Montant égal à la valeur des actifs d'impôts différés nets	R0160	-				-
Autres éléments de fonds propres approuvés par l'autorité de contrôle en tant que fonds propres de base non spécifiés supra	R0180	-	-		-	-
Fonds propres issus des états financiers qui ne devraient pas être inclus dans la réserve de réconciliation et qui ne respectent pas les critères de fonds propres de Solvabilité II						
Fonds propres issus des états financiers qui ne devraient pas être inclus dans la réserve de réconciliation et qui ne respectent pas les critères de fonds propres de Solvabilité II	R0220	-				
Déductions						
Déductions pour participations dans des établissements de crédit et des établissements financiers	R0230	-	-	-	-	-
<b>Total fonds propres de base après déductions</b>	<b>R0290</b>	<b>30 355</b>	<b>30 355</b>	<b>-</b>	<b>-</b>	<b>-</b>
Fonds propres auxiliaires						
Capital en actions ordinaires non libéré et non appelé, callable sur demande	R0300	-				
Fonds initial, cotisations des membres ou élément de fonds propres de base équivalents, non libérés, non appelés et appelables sur demande, pour les mutuelles et les entreprises de type mutuel	R0310	-			-	
Actions de préférence non libérées et non appelées, callable sur demande	R0320	-			-	-
Engagements juridiquement contraignants de souscrire et de payer des passifs subordonnés sur demande	R0330	-			-	-
Lettres de crédit et garanties relevant de l'article 96, paragraphe 2, de la directive 2009/138/CE	R0340	-			-	
Lettres de crédit et garanties ne relevant pas de l'article 96, paragraphe 2, de la directive 2009/138/CE	R0350	-			-	-
Rappels de cotisations en vertu de l'article 96, point 3, de la directive 2009/138/CE	R0360	-			-	
Rappels de cotisations ne relevant pas de l'article 96, paragraphe 3, de la directive 2009/138/CE	R0370	-			-	-
Autres fonds propres auxiliaires	R0390	-			-	-

		Total	Niveau 1 – non restreint	Niveau 1 – restreint	Niveau 2	Niveau 3
		C0010	C0020	C0030	C0040	C0050
<b>Total fonds propres auxiliaires</b>	<b>R0400</b>	<b>-</b>			<b>-</b>	<b>-</b>
<b>Fonds propres éligibles et disponibles</b>						
Total des fonds propres disponibles pour couvrir le capital de solvabilité requis	R0500	30 355	30 355	-	-	-
Total des fonds propres disponibles pour couvrir le minimum de capital requis	R0510	30 355	30 355	-	-	
Total des fonds propres éligibles pour couvrir le capital de solvabilité requis	R0540	30 355	30 355	-	-	-
Total des fonds propres éligibles pour couvrir le minimum de capital requis	R0550	30 355	30 355	-	-	
<b>Capital de solvabilité requis</b>	<b>R0580</b>	<b>16 751</b>				
<b>Minimum de capital requis</b>	<b>R0600</b>	<b>5 253</b>				
<b>Ratio fonds propres éligibles sur capital de solvabilité requis</b>	<b>R0620</b>	<b>181 %</b>				
<b>Ratio fonds propres éligibles sur minimum de capital requis</b>	<b>R0640</b>	<b>578 %</b>				

		C0060	
<b>Réserve de réconciliation</b>			
Excédent d'actif sur passif	R0700	30 355	
Actions propres (détenues directement et indirectement)	R0710	-	
Dividendes, distributions et charges prévisibles	R0720	-	
Autres éléments de fonds propres de base	R0730	1 600	
Ajustement pour les éléments de fonds propres restreints relatifs aux portefeuilles sous ajustement égalisateur et aux fonds cantonnés	R0740	-	
<b>Réserve de réconciliation</b>	<b>R0760</b>	<b>28 755</b>	
<b>Bénéfices attendus</b>			
Bénéfices attendus inclus dans les primes futures (EPIFP) – activités vie	R0770	11	
Bénéfices attendus inclus dans les primes futures (EPIFP) – activités non-vie	R0780	719	
<b>Total bénéfices attendus inclus dans les primes futures (EPIFP)</b>	<b>R0790</b>	<b>730</b>	

## ANNEXE 7. CAPITAL DE SOLVABILITE REQUIS POUR LES ENTREPRISES QUI UTILISENT LA FORMULE STANDARD

S.25.01.21

		Capital de solvabilité requis brut	PPE	Simplifications
		C0110	C0090	C0100
Risque de marché	<b>R0010</b>	17 713		
Risque de défaut de la contrepartie	<b>R0020</b>	21		
Risque de souscription en vie	<b>R0030</b>	1 480	-	
Risque de souscription en santé	<b>R0040</b>	412	-	
Risque de souscription en non-vie	<b>R0050</b>	-	-	
Diversification	<b>R0060</b>	1 367		
Risque lié aux immobilisations incorporelles	<b>R0070</b>	-		
<b>Capital de solvabilité requis de base</b>	<b>R0100</b>	18 259		

Capital de solvabilité requis		C0010
Risque opérationnel	<b>R0130</b>	967
Capacité d'absorption des pertes des provisions techniques	<b>R0140</b>	- 22 041
Capacité d'absorption des impôts différés	<b>R0150</b>	- 2 474
Capital requis pour les activités exercées conformément à l'article 4 de la directive 2003/41/CE	<b>R0160</b>	-
<b>Capital de solvabilité requis à l'exclusion des exigences de capital supplémentaire</b>	<b>R0200</b>	16 751
Exigences de capital supplémentaire déjà définies	<b>R0210</b>	-
<b>Capital de solvabilité requis</b>	<b>R0220</b>	16 751
<b>Autres informations sur le SCR</b>		
<b>Capital requis pour le sous-module risque sur actions fondé sur la durée</b>	<b>R0400</b>	-
Total du capital de solvabilité requis notionnel pour la part restante	<b>R0410</b>	-
Total du capital de solvabilité requis notionnel pour les fonds cantonnés	<b>R0420</b>	-
Total du capital de solvabilité requis notionnel pour les portefeuilles sous ajustement égalisateur	<b>R0430</b>	-
Effets de diversification dus à l'agrégation des nSCR des FC selon l'article 304	<b>R0440</b>	-

## ANNEXE 8. MINIMUM DE CAPITAL REQUIS (MCR)

### S.28.01.01 - activité d'assurance ou de réassurance vie uniquement

#### Terme de la formule linéaire pour les engagements d'assurance et de réassurance vie

Il s'agit du résultat du calcul du terme de la formule linéaire pour les engagements d'assurance et de réassurance vie effectué conformément à l'article 251 du règlement délégué (UE) 2015/35.

		<b>C0040</b>
RésultatMCR <sub>L</sub>	<b>R0200</b>	5 253

#### Total capital at risk for all life (re)insurance obligations

		Meilleure estimation et PT calculées comme un tout, nettes (de la réassurance / des véhicules de titrisation)	Montant total du capital sous risque net (de la réassurance/ des véhicules de titrisation)
		<b>C0050</b>	<b>C0060</b>
Engagements avec participation aux bénéficiaires – Prestations garanties	<b>R0210</b>	179 151	<del>                    </del>
Engagements avec participation aux bénéficiaires – Prestations discrétionnaires futures	<b>R0220</b>	33 347	<del>                    </del>
Engagements d'assurance avec prestations indexées et en unités de compte	<b>R0230</b>	-	<del>                    </del>
Autres engagements de (ré)assurance vie et de (ré)assurance santé	<b>R0240</b>	2 589	<del>                    </del>
Montant total du capital sous risque pour tous les engagements de (ré)assurance vie	<b>R0250</b>	<del>                    </del>	433 808

#### Calcul du MCR global

		<b>C0070</b>
MCR linéaire	<b>R0300</b>	5 253
Capital de solvabilité requis	<b>R0310</b>	16 751
Plafond du MCR	<b>R0320</b>	7 538
Plancher du MCR	<b>R0330</b>	4 188
MCR combiné	<b>R0340</b>	5 253
Seuil plancher absolu du MCR	<b>R0350</b>	3 200
		<b>C0070</b>
<b>Minimum de capital requis</b>	<b>R0400</b>	5 253